Governo muda poupança

1 Poupador não vai pagar IR sobre valor aplicado

2 *Remuneração será calculada por nova metodologia*

3 A caderneta de poupança rendeu este mês 5,38%

O governo anunciou ontem o rendimento da poupança — 5,43% — e que vai modificá-la com o objetivo de torná-la mais competitiva com outros investimentos e impedir a fuga de capitais para outras aplicações mais rentáveis. O aplicador vai ficar livre do Imposto de Renda e o cálculo da remuneração será modificado. Já o Confaz decidiu não isentar os táxis do ICMS. Pág. 7

SUBORNO POLÍTICO

Vice-presidente do PL, de Itumbiara, confirma a denúncia de Pedro Canedo

O vice-presidente do PL de Itumbiara, Cleuber Carlos Nascimento, confirmou ontem as denúncias feitas pelo governadoriável Pedro Canedo, do PRN, segundo as quais os moderados do PMDB o teriam oferecido dinheiro e carros para obter a aliança do PL na sucessão estadual e apoiar a candidatura de Iris Rezende. "Eu não recebi nenhuma proposta de aliciamento. Mas sei de alguns candidatos a deputado estadual que foram comprados para apoiar a coligação com Iris", revela ele, comentando ainda que a cúpula nacional do partido não é favorável a esta aliança. Pág. 3

O presidente Collor visitou o projeto de Cujubim e já tem em mãos o dossiê

Corrupção no Incra

O governo tem um novo dossiê, com denúncias de corrupção no Incra. Elas foram verificadas durante o mandato do ex-presidente José Sarney e envolvem venda irregular de títulos e desvio de dinheiro. Pág. 7

Travesti ostava de stuprar ulheres

olícia de São o prendeu on- o travesti uana", nome de ra do homosse- José Pereira, 30 , que era espe- da em estuprar heres. "Luana" confundida com dado da PM an Rocha Trin- , que chegou a acusado de ser o rador por uma vítimas. Gilvan a realmente ta semelhança fi- com José uana) Pereira. O vesti disse a polí- que apesar de ser mossexual, sempre ticou violência tra as mulheres ataca, e que o timo caso aconte- na sexta-feira, ando assaltou um al de namorados, ou o homem, levou a mulher a periferia - rro de Grajaú - violentou.

oleiro iz qué BF não eu apoio

volta da França, e disputou pela eção Brasileira de os o Torneio de ulon, o goleiro loso, do Palmei- , acusou a CBF não dar apoio ao ne. Segundo o go- iro, os problemas agravaram na Eu- pa, onde até a ali- ntação foi precá- . "Sofríamos com comida, pois o ar- era doce ou con- ado e a carne ti- a um cheiro estra- ", declarou. "Se tivéssemos di- eiro no bolso, pas- amos fome". Pág.

em verba, estaurante la UFG é echado

Restaurante Uni- rsitário (RU) foi chado ontem e não qualquer perspec- va de ser aberto. á um mês acabou verba do RU, mas avia estoque de ali- entos e a direção la UFG alocava rbas de outros se- res para suprir o e faltava. Agora, ão há mais estoque a Universidade não m como sustentar restaurante. O go- rno federal deci- u não repassar su- mentação de ver- s enquanto não ouver corte de 30% s despesas ou de ssoal. Hoje, infor- a o coordenador ral do Diretório ntral dos Estu- ntes (DCE), Paulo nrique, os centros adêmicos vão se unir e discutir o unto. Na sexta- ra, às 9h, no ampus II, no audi- rio da Faculdade e Artes, será reali- da uma assem- léia para debater o chamento do RU, missões, corte de rbas e a deficiên- a do transporte co- tivo. Henrique diz e até agora a ransurb não me- orou o transporte ra o Campus, esar de ter prome- do fazê-lo.

Turismo encerra encontro nacional

Encerrou-se ontem, no Clube Itanhangá, o I Encontro de Órgãos Municipais de Turismo do Brasil. Durante três dias estiveram presentes 103 representantes dos principais centros turísticos brasileiros. No encontro, foi fundada a Associação dos Orgãos Municipais de Turismo do Brasil, que pretende lutar pelos interesses das prefeituras interessadas em projetos turísticos, mas que não conseguem amparo da Embratur.

Plebiscito para a pena de morte no Brasil

O deputado Amaral Neto, do PDS do Rio, teve ontem um momento de alegria. Depois de muita insistência conseguiu a criação de uma Comissão Especial que estudará e dará parecer constitucional para a realização de um plebiscito visando saber do povo brasileiro se ele quer ou não a implantação da pena de morte no Brasil, para os casos de seqüestro, estupro e roubo seguido de morte da vítima. A comissão vai apresentar um relatório final sobre a questão, dentro do prazo de 40 sessões plenárias. Pág. 7

Diário da Manhã

ANO IV Nº 1091 — Goiânia, quinta-feira, 31 de maio de 1990 — Cr$ 30,00

Preso diz ser pai de atriz da Globo

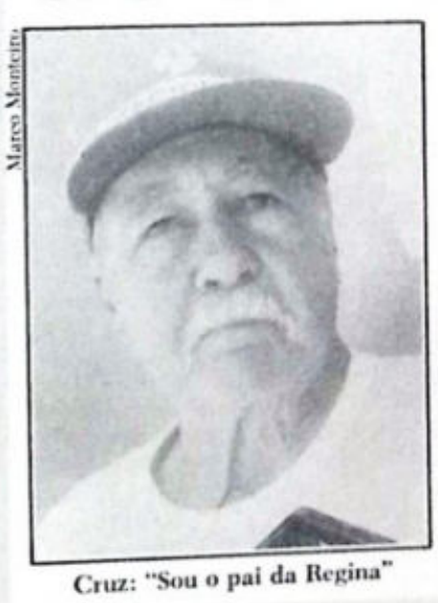

Marco Monteiro

Cruz: "Sou o pai da Regina"

O preso do Cepaigo Andrôgenes Pedro da Cruz, 73 anos, diz ser o pai da atriz Regina Casé, da Globo (TV Pirata). O nome dela era, segundo Andrôgenes, Astrogilda: depois, mudou para Gilda. O DM entrou em contato com a Globo, que evitou prestar esclarecimentos. Regina Casé, por telefone, negou tudo. Página 11

Reprodução

Regina nega ser filha do preso

Prefeito reajusta salários

Os servidores da Prefeitura de Goiânia terão aumento que variam de 30 a 80%. Já o magistério, teve seu percentual fixado em 40%. A definição de reajustes foi anunciada no início da noite de ontem, pelo secretário de governo, Servito Menezes. O presidente do Sindigoiânia, João Domingos, disse que a proposta ainda é discutível, porque acha que há ainda algumas deficiências.
Página 6

TERREMOTOS

Pelo menos 90 pessoas morreram na Romênia e no Peru

Dois grandes terremotos abalaram regiões diferentes e distantes do mundo nas últimas 24 horas, matando em conjunto pelo menos 90 pessoas. O primeiro ocorreu na noite de terça-feira na região amazônica do Peru, onde fez 83 mortos. O segundo, foi na Romênia. Pág. 5

Lazaroni deu a bronca. Lavou roupa suja

Mulher surra marido

O motorista de ônibus Adão Bento dos Santos, reclamou na Delegacia da Mulher, que não aguentava mais lavar, cozinhar e arrumar a casa e, mesmo assim, levar constantes surras de sua mulher, Maria Romana de Souza. Pág. 10

SELEÇÃO EM CRISE

Quase três horas de conversa marcaram o primeiro dia — que seria só de treinamento — da Seleção Brasileira em Asti. O técnico Sebastião Lazaroni lavou a roupa suja com seus jogadores em pleno gramado do estádio municipal, sob o perplexo olhar de jornalistas brasileiros e, principalmente, de estrangeiros. O treinador não confirma, mas deve haver mudanças técnicas e táticas no time para a estréia na Copa. Pág. 9

DM Revista

Novos filmes em cartaz

O tão esperado "Sociedade dos Poetas Mortos", ganhador de dois Oscar, estréia hoje no circuito comercial. Um dos poucos que sobressai na avalanche de produções pobres que desfilou nestas últimas semanas nas telas dos cinemas de Goiânia. Leia mais na pág. 13

Evidência
Pág. 14

Horóscopo
Pág. 14

Cinema e TV
Pág. 15

Geléia Geral
Pág. 15

Pára-choque
Pág. 16

Ferreira Netto
Pág. 16

Acidentes de percurso

Nunes Bettencourt

Os acidentes de percurso em jornadas longas e em disputa com o tempo, são normais, influindo nas perspectivas e nas previsões que no decurso poderão alterar os rumos da caminhada.

Na caminhada do Plano Collor de estabilização da economia, alguns acidentes já aconteceram, e um deles grave: a recessão com o corolário do desemprego e das greves. Na verdade, nenhum plano, tendo por meta o estrangulamento da inflação, escapa de um processo recessivo, que poderá ser brando ou agudo, curto ou demorado. A inflação não se vende por menos: não morre sem antes derramar enxurros de lágrimas e abrir sobre a sociedade a caixa de Pandora.

PERIGOS À VISTA

Mais dois acidentes rondam o Plano Collor: o desabastecimento e o ágio. O desabastecimento pode vir da queda na produção, com as indústrias trabalhando com deficiência, diminuindo o seu ritmo de atividade, ou ainda devido à ganância de muitas empresas que produzem e armazenam, organizando estoques, à espera que sejam definidas claramente as linhas da economia, distantes do choque inicial. Devido à situação econômico-financeira, o fluxo e refluxo do mercado, a eventual escassez de um produto pode inexistir se o comprador estiver disposto a gastar mais do que o valor da mercadoria, contando com a falta de escrúpulos do vendedor. O ágio então aparece, burlando o congelamento e os preços estabelecidos pelo governo.

OS SALÁRIOS

Não só no voto, mas também em vários comentários publicados no Sul de Minas, o meu apoio ao presidente Fernando Collor tinham na essência o entusiasmo de cristão novo. Esse entusiasmo, a exaltação que dava ao presidente, nascera em mim de uma convicação inabalável, granítica: no caso do fracasso do Plano Collor, sobre os seus escombros outro não poderia ser reedificado, pois lhe faltariam credibilidade e confiança e não teria mais apoio da sociedade. Esta, ao contrário, acordaria o mundo em gargalhadas de circo e ridicularizaria os eventuais articuladores de um novo sistema de extermínio da inflação.

Mas na marcha forçada do plano de extermínio da escalada inflacionária está surgindo agora mais do que um acidente de percurso, dando a impressão de que a jornada do Plano Collor encontrou um atoleiro quase intransponível: o arrocho salarial.

A usurpação de um direito, mais do que isso, de reiteradas promessas de Fernando Collor em palanques e praças públicas, da não penalização dos trabalhadores, estão mais distantes da realidade do que a Via Lactea das demais galáxias. Foram sorrateiramente confiscados 84% da inflação de março, os índices da inflação de abril e maio (a deste mês calculada em 8%) também sumiram do cardápio governamental. Para redimir-se, ou escafeder-se, o governo insiste e teima em colocar o trabalhador em briga com o patrão através da livre negociação.

Num clima de crise como está ocorrendo e a estabilidade da economia ainda numa gangorra, o trabalhador já dominado pelo medo de perder o emprego, se aproxima do empresário crivado de receios e dúvidas. E após o encontro para reivindicar o aumento de salários, volta ele para a casa, relativamente aliviado, pois embora pouco ou nada tendo conseguido, não passou a fazer parte de milhões de desempregados, entre os quais se encontram 360 mil servidores públicos. A proposta governamental da livre negociação na situação atual, de uma inflação zerada por meio de um artifício, faz lembrar os gladiadores romanos exclamando: "Ave Caesar, morituri te salutant" (Ave Cesar, os que vão morrer te saudam).

O trabalhador passou a ser uma massa gelatinosa a ser moldada pelo patrão que lhe poderá dizer, em face do excesso de mão-de-obra sem trabalho: "a minha proposta é a que está ouvindo. E pegar ou largar".

Diário da Manhã

Editado por UNIGRAF — Unidas Gráfica e Editora Ltda.
Av. Anhanguera, 2.833 — Setor Leste Universitário
CEP: 74.210 — Telex: 62.1055 — Goiânia-Goiás
Editor Geral: 261-7389 — Editor Executivo: 261-7298
Comercial: 261-7494 — PABX: 261-7371 — FAX (062) 261-7665

Júlio Nasser Diretor Geral	David Araújo Diretor Comercial	Batista Custódio Editor Geral
Euler Belém Editor Executivo	Elton Costa Campos Diretor de Redação	Valterli Guedes Editor Assistente

SUCURSAIS:
Goiânia — Rua 2, nº 68 — Sala 104 — Ed. Alzea — Centro — Tel.: 224-2666
Anápolis — Praça das Mães, 46 — Centro — Tel.: 321-0118 — CEP: 77.100

REPRESENTANTES:
Brasília — OBN — Organização Brasileira de Notícias — SDS — Conjunto Venâncio Júnior
Tel.: (061) 225-6248 — Telex: 61.2260
Diretor: Wanderval Calaça
São Paulo — Radial Representações de Publicidade Ltda
Rua Oscar Freire, 1.105 — Cerqueira César
Tel.: (011), 282-4311 — Telex: 11.31186
Rio de Janeiro — Radial Representações de Publicidade Ltda.
Rua Acre, 90 — Sala 802 — Praça Mauá
Tel.: (021) 253-5874 — Telex: 21.30569

VENDA AVULSA
Dias úteis NCz$ 30,00
Aos Domingos NCz$ 50,00

ASSINATURAS
Trimestral NCz$ 3.575,00
Semestral NCz$ 7.150,00

PAINEL

O título de "Cidadã Goianiense" foi entregue, dia 27 último, à Margarida Fernandes Horbiloi, na Assembléia Legislativa do Estado. Margarida tem se destacado muito frente ao trabalho em prol da criança carente, em Ipameri. Há cerca de 22 anos ela mantém, com a ajuda dos filhos, a Associação Adélia de Carvalho, reconhecida nacionalmente. O título foi entregue pelo deputado estadual Rubens Cosac. **(Foto: José Afonso)**

CAFÉ da Manhã

Sem efeito I

A Emop- Empresa Estadual de Obras Públicas, desconhece os motivos que estão levando a Secretaria da Fazenda a ignorar a ordem do governador Henrique Santillo de repassar recursos para essa empresa. Aliás, o governador assinou dois ofícios com esse fim e nenhum deles produziu efeito. Resultado: os fornecedores e prestadores de serviços à Emop estão sendo bastante prejudicados com a desobediência silenciosa do secretário Mário Pires e já falam na iminência de acionarem em juízo a empresa devedora.

Sem efeito II

O coordenador geral do DCE da UFG, Paulo Henrique, afirma que as administrações do Martim Cererê, do Teatro Goiânia e do Cine Cultura não estão cumprindo o que determinou o governador Henrique Santillo, ao autorizar a cobrança da meia-entrada para estudantes. As direções estão desconhecendo a ordem.

☆ ☆

Dívida

Encerra-se hoje o prazo para a Companhia de Armazéns e Silos do Estado de Goiás - Casego, pagar a importância de Cr$ 24.156,98, relativo a atraso de pagamento de salário aos servidores da empresa. Este é o resultado de uma ação movida pelo Sindicato dos Auxiliares de Administração de Armazéns Gerais do Estado de Goiás, junto à 2ª Junta de Conciliação e Julgamento de Goiânia. O despacho favorável ao pedido é do juíz Saulo Emílio dos Santos.

☆ ☆

mistoquente

•••Começam a circular hoje as novas cédulas de Cr$ 1 mil (com a efígie do sertanista Cândido Rondon) e a nota de Cr$ 5 mil(que homenageará o músico e compositor Carlos Gomes). Continuam valendo, no entando, as notas de Cr$ 5 mil que entraram em circulação em abril, e que trazem a efígie da República: irão sendo retiradas gradativamente.

•••Além das duas cédulas, também passam a circular as novas moedas de Cr$ 1,00; Cr$ 5,00 e Cr$ 10,00.

•••Parece que [illegible] **inexível, uma contribuição do ministro do Trabalho, Rogério Magri, ele continua produzindo novos covábulos para o "Aurélio". Agora é consensar, que na lingua do ministro quer dizer produzir consenso.**

•••As últimas eleições conseguiram produzir pelo menos meia dúzia de livros editados no rastro dessa campanha, como reflexão do processo político brasileiro. O último, lançado ontem em São Paulo, recebeu o nome de Quase Lá(Lula, o susto das elites), por Wladimir Po- [illegible] **ra em plena força ativa.**

•••A vereadora Rose Cruvinel esteve ontem com o prefeito Nion Albernaz, acompanhada dos representantes do Sindisaúde, tratando sobre o andamento do processo de municipalização da saúde.

•••Se depender do empenho matinal do ministro da Justiça, Bernardo Cabral, câmera nenhumavai conseguir flagla-lo cochilando em serviço. O ministro incluiu agora talo de abacaxi no seu café da manhã, com [illegible]

Leilão

O Sindicato Rural da Cidade de Goiás estará promovendo, a partir das 14h do próximo dia 06 de junho, o Sexto Leilão de Gado de Corte do Vale da Serra Dourada. O evento acontece no Parque de Exposição da Serra, município de Goiás, e as inscrições ainda podem ser feitas pelo telefone (062) 371-1345.

Segurança

O secretário da Segurança Pública, Miguel Batista de Siqueira, recebeu ontem a visita do titular da SSP do Distrito Federal, Geraldo José Chaves, que esteve acompanhado do Major PM Daniel de Souza Pinto Júnior, assistente militar da pasta. Em pauta, a segurança pública do Entorno de Brasília, região onde o crime é a maior preocupação da população e das autoridades.

Ônibus

A Assembléia Legislativa enviou ao presidente da Transurb, a pedido do deputado estadual Arédio Teixeira, solicitação de aumento do número de ônibus que servem à linha do Jardim Guanabara III. Segundo Arédio, esta é uma reivindicação dos moradores do setor, que conta com apenas dois ônibus, insuficientes para atender a demanda dos moradores.

☆ ☆

AS FRASES

••• "Se o governador Henrique Santillo manifestar interesse em apoiar a nossa candidatura ao governo do Estado, estaremos dispostos a uma conversação". (Paulo Roberto Cunha, candidato ao governo de Goiás pelo PDC, ao afirmar que está aberto a qualquer apoio do grupo santillista do PMDB).

••• "A melhor explicação para a derrota é que não há explicação". (Jorginho, lateral direito da Seleção, tentando justificar o resultado frente ao combinado de Umbria).

••• "Seleção de bundões dá vexame na Itália". (Manchete jornal paulista Notícias Populares).

••• "Com isso, eles querem implantar no partido o lema do autoritarismo no Brasil, ou seja, ame-o ou deixe-o". (Do governador Henrique Santillo, comentando a exigência dos moderados de só apoiar candidatos a deputado que afinem com Iris Rezende).

••• "[illegible] fiquem vetos [illegible] não fazer a gata parir. Nós teremos os nossos candidatos". (idem).

Iram faz campanha no Entorno do DF

O senador Iram Saraiva fez caminhada durante o dia de ontem no Entorno de Brasília, onde visitou os distritos de Pedregal, Céu Azul e Novo Gama. Nessas caminhadas, que começam logo cedo, às sete horas, o candidato a governador pelo PDT trava contato direto com a população, de quem ouve queixas e sugestões.

Iram está seriamente preocupado com a situação populacional do Entorno de Brasília. Ali os problemas sociais se alastram e se agravam mais e mais, em boa parte devido a falta de assistência dos poderes públicos. A maioria dessas localidades são cidades-dormitórios, ou seja, lugares habitados por pessoas que trabalham no Distrito Federal e ali vão apenas para dormir. São pessoas pobres, que não têm meio de pagar aluguel em Brasília, caríssimos, e por isso não têm outra alternativa senão instalarem nessas cidades.

Foi uma caminhada dura, que se interrompeu apenas por volta das 14 horas em Céu Azul, para almoço, que teve como cardápio, sanduíches de pão com mortadela e guaraná. A caminhada terminou por volta das 18h no Novo Gama, de onde o senador se dirigiu ao Congresso Nacional para presidir, até a meia-noite, as sessões extraordinárias do Congresso, do qual é o primeiro vice-presidente.

De um modo geral, o que os moradores do Entorno mais reivindicam é saneamento básico, postos de saúde, proteção policial, escolas, melhoramento das vias e logradouros públicos, além de áreas de lazer. Isso porque, afirmam os moradores, "os governos anteriores deixaram em completo abandono a região do Entorno, e o do GDF não pode fazer nada, porque não é de competência dele".

Para o candidato do PDT, Goiás não pode suportar sozinho o ônus da solução para os graves problemas sociais do Entorno de Brasília. "Eleito governador vou procurar imediatamente o presidente da República e o governador do Distrito Federal para viabilizarmos, através de convênio, a alocação de recursos para o nosso programa de desenvolvimento social para o Entorno de Brasília, porque é de interesse do próprio Distrito Federal que esses problemas sejam solucionados, e é também uma questão de justiça, pois a maioria dos moradores do Entorno constitui a mão-de-obra barata que movimenta a economia de Brasília, de modo que os brasilienses ficam com o benefício e o Estado de Goiás com os encargos sociais", disse.

Recebido com muito carinho por todas as ruas por onde andou, Iram prometeu voltar assim que puder. "Este contato direto com o povo é a experiência mais gratificante da minha vida de político, pois enquanto alguns estão fechados em seus gabinetes refrigerados, ou vendo o povo apenas do alto do palanque de onde fazem suas velhas promessas demagógicas, eu estou cá em baixo na planície, ouvindo o que as pessoas têm a dizer, e aprendendo com elas a conhecer os verdadeiros problemas de Goiás, a saber, por meio delas, o que o povo quer e realmente espera que os governantes façam", disse.

"O que o povo quer dos governantes", prosseguiu, "não é um monte de coisas extravagantes e mirabolantes, que servem apenas para alimentar o culto da personalidade dos governantes. O que se deseja é que melhorem as escolas para seus filhos, um serviço de saúde pública que atenda as necessidades; um serviço de segurança que realmente proteja suas vidas e o seu patrimônio, e que não constitua violência às suas pessoas. O que eles querem é um emprego e salário condigno, para dar vida mais tranqüila à família, garantir um futuro mais promissor aos seus filhos e tudo isso o poder público pode e deve fazer, desde que haja vontade política, determinação e coragem".

Arédio: "Walter é um bom candidato"

O deputado Arédio Teixeira, irista convicto, disse ontem que o nome do deputado Walter Rodrigues para disputar o Senado da República, pelo PMDB, é bom. "Trata-se de um político sério, trabalhador e que não hostiliza ninguém, até pelo contrário, é um conciliador", ressaltou. Contudo, deixou claro que vai apoiar postulação de Onofre Quinan, caso Iris não acerte a composição do PMDB com outros partidos.

Arédio Teixeira disse que a iniciativa do governador Henrique Santillo de concorrer com chapa completa de senador, deputados federais e estaduais, na convenção do PMDB, que será realizada no dia 17 de junho próximo, é um direito que lhe assiste. "Acho que democraticamente fica a critério dele apresentar outra chapa. E uma questão de disputa interna", argumentou.

Com relação a disputa pela vaga de senador, Arédio Teixeira disse que o PMDB tem bons nomes para concorrer a ela e sair vencedor. "Para mim, o ex-governador Onofre Quinan e o deputado Walter Rodrigues são dois políticos de expressão que têm tudo para chegar a vitória, desde que afinados com Iris Rezende", afirmou. Entretanto, o deputado acredita que o PMDB ainda poderá fazer coligação com outros partidos, uma vez que tem prazo para fechar os acordos até 30 dias antes da realização de sua convenção.

Para Arédio Teixeira, a disposição de Santillo de ir à convenção com chapa própria não ameaça em nada a candidatura Iris. "Hoje, o Iris dispõe da esmagadora maioria dos convencionais do PMDB, inclusive do pessoal que compõe a chapa dele, fato que tenho presenciado em minhas visitas ao comitê de Iris", colocou. No entendimento de Arédio, sem hostilização essa questão tem tudo para ser resolvida. "Entendo que companheiros, como Walter Rodrigues e Vitor Hugo Cruvinel, que não hostilizam a candidatura Iris, são bem-vindos para a composição da chapa peemedebista que sairá vitoriosa nas próximas eleições", concluiu.

Celg tem novo diretor de Suprimentos

O advogado Haroldo Batista assumiu ontem às 15 horas, a Diretoria de Suprimentos da Celg, em substituição a Almir Turisco de Araújo. Ao ato, que foi simples e rápido, estiveram presentes diretores da empresa, assessores, superintendentes e demais profissionais das diversas áreas da Celg.

Haroldo Batista foi empossado por Antônio Ribeiro Cardoso, diretor de Transmissão. O novo diretor de Suprimentos da Celg [illegible] deram a designação do governador como um desafio, [illegible] que saiu da Saneago, [illegible] era diretor Financeiro, [illegible] atuar em outra grande [illegible] presa com atividades [illegible] diversificadas e com [illegible] área de atuação. Ele declarou que gostaria de contar com a colaboração dos outros diretores da Celg para juntos continuar cumprindo as metas do governo Santillo.

ALIANÇA PL/MODERADOS

Líder do PL confirma o suborno

Cleuber Carlos, líder do PL em Itumbiara, confirma que os moderados ofereceram dinheiro aos liberais

ELEIÇÕES

Carlos Nascimento, vice-presidente do diretório municipal do PL de Itumbiara, confirmou as denuncias formuladas pelo candidato do PRN ao governo de Goiás, de que o vice-candidato do PMDB, Iris Rezende Machado, realmente comprou os candidatos do PL para a formação da coligação com o PMDB, garantindo-lhes o pagamento de despesas com propaganda eleitoral e até fornecimento de carros

Ao declarar que votou contra a coligação do PL com o PMDB, formalizada na convenção do último domingo, Cleuber ressaltou que, como não é candidato a nenhum cargo eletivo, não recebeu propostas de aliciamento do pré-candidato do PMDB, Iris Rezende Machado, mas tomou conhecimento de alguns candidatos a deputado estadual que foram "comprados" para votar pela coligação.

DESGASTADO

Cleuber disse que após a convenção, permaneceu em Goiânia para entrar em contato com o deputado federal Alvaro Valle, presidente nacional do PL, com o líder do partido, na Câmara, Adolfo Oliveira, e com o vice-presidente nacional do partido, deputado Afif Domingos, relatando os acontecimentos.

Na ocasião, Cleuber ouviu dos dirigentes máximos do PL que os partidos, em Goiás, está desgastado exatamente pelas posições que vem assumindo, contrariamente à orientação da cúpula nacional da agremiação. Lembrou que esses acordos na realidade não vão transferir votos para o candidato do PMDB, "porque foi feito na cúpula e não com participação das bases". Afirmou que grandes diretórios, como os de Itumbiara, Anápolis e Rio Verde, além de outros municípios, não se alinharão com o candidato do PMDB.

A DENÚNCIA

A denúncia de que os moderados tiveram que oferecer carros e dinheiro, ou seja, suborno, para obter a coligação com o Partido Liberal foi feita pelo governadoriável Pedro Canedo, do PRN, no último sábado. Canedo disse ter sido procurado por políticos liberais contrários à aliança e que revelaram que a cúpula do PL recebeu dinheiro e carros para fazer a composição. O candidato do PRN revelou, inclusive, que peemedebistas tentaram aliciar políticos do PRN.

No entanto, esta denúncia foi negada pelo ex-ministro Iris Rezende, pré-candidato ao governo e principal liderança do grupo moderado. Para Iris, Canedo, na verdade, está com dor de cotovelo com a decisão do PL em apoiá-lo.

A denúncia também foi negada pela cúpula do PL durante a convenção que decidiu o apoio a Iris Rezende, na última segunda-feira. O vereador José Nelto de Goiânia e do PL, anunciou que pretende processar o governadoriável Pedro Canedo se ele não conseguir comprovar o fato.

ACORDO

Liberais na expectativa do apoio de Henrique Santillo

Os partidos neo-liberais que fecham com Paulo Roberto Cunha estão na expectativa de que o governador Henrique Santillo venha dar o seu apoio ao candidato do PDC. Mas é apenas uma expectativa. Afinal, Santillo não assumiu compromissos nesse sentido quando recebeu em palácio o deputado Wilmar Rocha, do PFL goiano.

Wilmar acha que dificilmente sairá este acordo se os neo-liberais continuarem divididos. PDS, PFL, PDC e PRN vão tentar mais uma vez a unidade neo-liberal, tendo Paulo Roberto Cunha como cabeça-de-chapa da coligação. Não será fácil. O próprio Wilmar reconhece isto. Pedro Canedo está picado pela mosca azul e nada indica que esteja disposto a retirar sua candidatura. Embalado pelo sucesso nas pesquisas de intenção de voto, que o colocam melhor situado que Paulo Roberto, o deputado perrenista acha que pode chegar lá apenas com o apoio do presidente Collor.

Mas ainda que o bloco neo-liberal se reunifique, nada garante que Santillo venha apoiá-lo ainda no segundo turno. Afinal de contas, é por demais sabida a velha afinidade ideológica entre o governador e o senador Iram Saraiva. Velhos camaradas de Santillo, hoje no PSDB, já estão fechados com Iram e o próprio governador, de resto, já anunciou que se Walter Rodrigues não conseguir a indicação do PMDB para o Senado Federal, deverá apoiar mesmo a candidatura a senador do PSDB, o que é quase uma declaração de apoio à candidatura Iram, com quem a tucanada vai se coligar. E o candidato a senador do PSDB será, com certeza, o vice-prefeito de Goiânia, Marcos de Almeida Castro, cujas relações com Santillo dispensam comentários. Há, sim, é claro, a pretensão do deputado Manoel de Oliveira ao Senado. Não vai prosperar. Os pedetistas não lh dariam boas vindas e no próprio PSDB seu nome encontra forte rejeição.

Seja qual for, porém, o candidato que venha apoiar contra Iris, Santillo o fará muito mais por razões de ordem prática - político-partidária, vamos dizer assim - do que por motivos ideológicos. Esta é pelo menos a impressão que o governador deixou em Wilmar Rocha. Segundo pareceu a Wilmar, Santillo não tem preconceitos contra os candidatos, respeitaos igualmente, o único a quem dedicou o mais profundo desprezo é Iris Rezende Machado. Aliás, Wilmar cobrou de Santillo uma posição clara sobre Iris e o governador lhe assegurou que seu objetivo principal na sucessão estadual é derrotar o ex-ministro.

Neste plano, governador e oposicionistas se encontram. Para Wilmar Rocha, a volta de Iris ao Palácio das Esmeraldas seria um retrocesso político e administrativo para Goiás. "Nada temos de pessoal contra Iris, mas a sua prática política e administrativa, de caráter absolutamente populista e demagógico, coronelística e oligárquica, é hoje a mais atrasada de Goiás e seu retorno ao governo significaria interromper o impulso modernizador dado por Santillo", diz Wilmar.

Embora a questão não tenha sido debatida entre os neo-liberais, Wilmar acredita que, na eventualidade de Iram Saraiva ir para o segundo turno com Iris Rezende, o senador pedetista seria apoiado pelas forças do liberalismo modernizante, sem embargo, evidentemente, das já conhecidas divergências ideologicas. Nesse sentido, até mesmo o candidato petista, na eventualidade de ir para o segundo turno contra Iris, seria passível de apoiamento pelos neoliberais. Não que isto esteja decidido, repita-se, mas pode acontecer como consequência lógica do posicionamento anti-irista dos neo-liberais, ou, como prefere Wilmar, como consequência de uma opção pelo que ele chama de "impulso modernizante".

Que ninguém veja nessas declarações de Wilmar ansios adesistas. Wilmar frisa que o respeito que os partidos de oposição têm hoje pela pessoa do governador não excluem as divergências e até mesmo as críticas que fazem ao seu governo. "Agora", diz Wilmar, "a oposição que fazemos aqui na Assembléia é uma oposição responsável, sem sectarismo e aberta ao diálogo com o governador naquilo que for de interesse público, pois, apesar do impulso modernizador que Santillo deu a Goiás, temos nossas críticas ao governo santillista, o que também não nos impede de, aqui na Assembléia, aprovar suas mensagens sempre que julgarmos ser de interesse da população", diz.

Esta abertura em relação ao governo neutraliza, por assim dizer, a oposição passional que o bloco irista do PMDB está movendo a Santillo e que vem recebendo críticas da verdadeira oposição, que o chama de "oposicionista de véspera de eleição". Wilmar critica, por exemplo, o oportunismo dos deputados iristas, "que até há poucos dias diziam que Santillo fazia o melhor governo do mundo e hoje negam totalmente este mesmo governo, o que é pura demagogia".

E se Santillo não fechar com Paulo Roberto Cunha? E se fechar, vamos dizer, com Iram Saraiva? "Sem problemas", afirma Wilmar, "vamos continuar na mesma posição que temos hoje em relação ao governador Santillo, fazendo uma oposição responsável ao seu governo, oposição sem rancor, sem ódio e sem ressentimentos, como fazem os iristas".

Para Wilmar, é importante preservar e dar continuidade ao ambiente político que se criou em Goiás após a posse de Santillo, de cordialidade e tratamento respeitoso entre adversários políticos, "que são adversários não porque sejam inimigos, mas porque têm pontos de vista, diferentes e livremente o expressam, e isto é o que caracteriza a moderna noção de democracia", diz.

Neste contexto de política civilizada e de maturidade da nova geração de homens públicos de Goiás, é que se insere a visita de Wilmar a Santillo, dias atrás. O deputado fez questão de entrar e sair pela porta da frente do Palácio e de dar ampla publicidade ao fato. Não é, contudo, o primeiro deputado oposicionista a se haver com o governador. Antes dele os deputados petistas Athos Magno e Antônio Carlos Moura solicitaram audiência com o governador e foram recebidos em palácio. Ninguém foi aderir ou pedir favores. Todos foram discutir assuntos políticos de interesse do Estado.

Deste modo, as oposições goianas de certo modo reconhecem no governo Santillo uma legitimidade e uma autoridade moral que jamais concedeu a qualquer governo em toda a História de Goiás. E isto sem dúvida fará soar extremamente falsas as invectivas iristas, colocando sob suspeito uma rebeldia trôpega que se pretende e a oposição por excelência em Goiás. As verdadeiras oposições não estão dispostas a tolerar esta invasão indevida em sua seara.

Líderes do PFL respaldam aliança com o governador

A declaração do governadoriável Paulo Roberto Cunha (PDC/PFL), de que aceita o apoio do governador Henrique Santillo e de seu grupo à sua candidatura, foi respaldada pelos deputados pefelistas Wilmar Rocha e Sílvio Paschoal. Para eles, Cunha está certo em abrir conversações com o governador, já que é um apoio politicamente importante.

"Se o governador Santillo quiser nos apoiar, aceitamos de bom grado, como aceitamos o apoio de qualquer segmento da sociedade que assimile a nossa tese", disse Wilmar, ressaltando, porém, que é um apoio sem compromisso. Na avaliação do deputado, Cunha é um forte candidato para enfrentar o ex-ministro Iris Rezende. "Caso o candidato do PMDB cheque conosco ao segundo turno, será fragorosamente derrotado, porque é muito grande seu índice de rejeição junto aos goianos".

O deputado falou ainda que a candidatura de Cunha vem crescendo na mesma proporção de suas visitas no interior. "E um crescimento sólido, que vem melhorando a situação do nosso candidato a cada município que ele visita". Wilmar acredita que, em agosto, após as convenções, ficará nítida a preferência do eleitorado por Cunha.

O deputado Silvio Paschoal também achou acertada a declaração de Cunha. Ele entende que o próprio governador fez uma análise de seu antecessor concluindo que a volta de Iris seria um retrocesso para Goiás. "O governador está a procura de alguém que possa fazer um bom trabalho e, como cidadão goiano, terá que optar por uma das candidaturas que aí estão".

Para Silvio, Cunha será capaz de fazer esse trabalho, pela sua passagem tanto na vida empresarial como política. "Na Prefeitura de Rio Verde, ele fez um trabalho que despertou a atenção de toda classe política". Concluindo, o deputado reiteirou que, caso Santillo decida apoiar Cunha, estará exercendo seu direito de escolher um bom sucessor.

Gomes desmente adesões de políticos do PRN ao PDC

O presidente do PRN de Goiás, deputado federal José Gomes da Rocha, disse ontem que os anúncios de adesões do PRN à candidatura de Paulo Roberto Cunha são mentirosos e infundados. Segundo José Gomes, essas informações de adesões passadas pela assesoria da campanha do candidato do PDC são direcionadas no sentido de tentar semear dúvidas dentro do PRN, que está, mais do que qualquer outra sigla partidária, totalmente unido em torno da candidatura própria do partido a governador. "O que eles estão querendo não vai acontecer porque o PRN é hoje uma sigla unida em torno da proposta renovadora de Pedro Canedo. Eses anúncios mentirosos, feitos por parte do PDC, só vêm demonstrar a insegurança da candidatura Paulo Roberto Cunha, que precisa desesperadamente de encontrar apoio de peso para sua sustentação".

O presidente do PRN de Goiás esclareceu que os nomes anunciados pela assessoria de Paulo Roberto Cunha como lideranças do PRN não pertencem aos quadros do partido. Segundo José Gomes, Catarino de Assis divulgado por Paulo Roberto como presidente do diretório do PRN de Itarumã, simplesmente não pertence aos quadros do partido em Goiás: mesmo ocorre com Celso Onório Carrijo de Portelândia. Além disso existe um fato mais demonstrativo da má intenção do anúncio feito pela assessoria do PDC: "Tanto em Portelândia como em Itarumã, no sudoeste goiano, não existe ainda diretório municipal do PRN. Esse anunciado apoio desses dois senhores desconhecidos e ainda vinculado a diretórios, inexistentes, do PRN é vergonhoso para o candidato do PDC, que precisa pensar mais antes de mandar divulgar adesões políticas".

As três outras adesões "anunciadas" por Paulo Roberto foram desmentidas pelos próprios membros do PRN em telefonema para o comitê da campanha do governadoriável Pedro Canedo. Segundo o candidato do PRN essa tática de divulgar falsas adesões só vai trazer mesmo dissabores para o candidato do PDC. "Eu do meu lado, como não ando preocupado em ficar citando adesões nesse momento da campanha, só espero não ter que pasar a desmentir dia a dia as "adesões atribuídas a meus companheiros de partido. Em contato por telefone pude ouvir do senhor João Eudes e da senhora Lea Cavalcante, ambos do PRN de Leopoldo de Bulhões, que eles estão inteiramente integrados a nossa campanha, que em nenhum momento declararam apoio a candidatura de meu oponente.

Hidasi acredita em Canedo

O deputado estadual George Hidasi, do PRN, está convicto de que o candidato de seu partido a governador de Goiás, o deputado federal Pedro Canedo, sairá vitorioso nas eleições de 3 de outubro próximo. "Ele mal lançou sua candidatura já desponta nas pesquisas de opinião pública como o segundo colocado", ressaltou. George Hidasi disse que sua campanha à reeleição vem superando todas as suas expectativas. "O povo está acreditando no Plano Brasil Novo. O presidente Collor vem se empenhando pessoalmente junto aos seus auxiliares no sentido de implementá-los da melhor maneira possível para que o plano dê certo e o Brasil retome o caminho do progresso", argumentou.

"Além do meu trabalho na Capital, tenho procurado, na medida do possível, ampliar minhas bases eleitorais no interior.

COMUNICADO

CAIXEGO NO SETOR PEDRO LUDOVICO

A **Caixego** comunica aos moradores do Setor Pedro Ludovico, bem como ao público em geral e autoridades, a inauguração de suas novas instalações à Av. 31 de Março Qd. 18 L. 07, em solenidade a ser realizada às 19:00 h desta quinta-feira, dia 31 de maio de 1.990.

Comunica, ainda, que as instalações da Av. Circular nº 106, no mesmo setor, permanecerão abertas ao público como Posto de Arrecadação e Pagamento - PAP - para o recebimento de taxas de serviços, luz, água, telefone, impostos e prestações da casa própria.

Goiânia, 31 de maio de 1.990 — **A Diretoria.**

GOVERNO DE GOIÁS — CAMINHANDO PARA O FUTURO

CAIXEGO — O BANCO DO POVO

CARTA DE DOVERLÂNDIA

Prezadíssimos companheiros, deputados Pedro Chaves Canedo, Jalles Fontoura e prefeito Paulo Roberto Cunha.

Nós, abaixo relacionados, oposicionistas ao PMDB, temos a grata satisfação de ostentarmos a bandeira da justiça, da decência, da moralidade pública e administrativa em Doverlândia.

Somos opositores ferrenhos ao PMDB local, combatendo o obscurantismo, a perfidia e o erro. E quando falamos do obscurantismo, - nós nos lembramos da tão propalada transparência do governo que pregaram nos palanques, se ganhassem as eleições de 1.988. Só que a transparência deles é a mesma transparência do Rayban, ou seja, só se vê daqui pr'ali, de lá pra cá nunca.

Gostaríamos de ver toda a oposição unida para não ser vencida. Na impossibilidade, o que é natural, rogamos aos companheiros do PRN - PDC - PFL - PL - PDS - e PSD que unamos nesta corrente oposicionista contra aquele que surgiu como o Messias Prometido, instituiu a Nova República e deu-nos os famigerados cruzados, um de cada lado para não entortar e nos legou a pior crise da história brasileira de todos os tempos, como inflação, terrorismo, assaltos, sequestros, desemprego, injustiça social, desgovernabilidade, imoralidade pública e administrativa etc.

Ao que nos parece, existem 2 homens com reais possibilidades de eleição, isto, caso haja o consenso que todos nós almejamos na formação da chapa majoritária: pouco importa se Paulo a governador e Pedro a senador ou vice versa, o que importa mesmo, e que ambos estejam na mesma chapa, juntamente com o inseparável Fontoura.

Na hipótese de sair a senador o deputado federal Pedro Chaves Canedo, a senatória estará hipoteticamente garantida, e além do mais, nesta hipótese, terá mais força a dupla Paulo Roberto Cunha / Jalles Fontoura que por via de consequência também estará eleita. Caso não se ajuste assim, que estudem outra forma de composição, o que não se admite nessa altura do campeonato, é disputa entre nós, pessoas do mesmo grupo, com os mesmos ideais, o que vale dizer, se isto acontecer, é que ambos serão derrotados e irão para o segundo turno outros governadoriáveis e esta não é a ansiedade do povo goiano. Atitudes assim, não são louváveis e não nos leva a nada e o caminho não é por ai.

Vamos usar a inteligência que temos e graças a Deus a temos com abundância, modestia à parte, vamos colocar o interese público acima dos nossos próprios interesses. O espirito público dignifica o político moderno. Vamos usar nosso espirito de grandeza.

Não é que temos preferência, mas uma chapa majoritária formada por Paulo Roberto Cunha a governador e Pedro Chaves Canedo a senador fica hipoteticamente imbatível, é inegável. Com isto não queremos dizer que se inverter as posições não trabalharemos, muito pelo contrário, trabalharemos com o mesmo afinco, denodo e dedicação, porque o nosso alvo é o PMDB e não nossos próprios companheiros.

Sempre havemos de nos lembrar da magnífica lição de humildade que nos deu o grande dep. federal Jalles Fontoura, quando com um gesto de grandeza, abdicou-se de seu direito de encabeçar a chapa majoritária a quem nós cumprimentamos e agradecemos pelo galhardo espírito público incomensurável. Parabéns dep. federal Jalles Fontoura.

Vide abaixo a lista dos combatentes aos coronéis de Doverlândia que têm como símbolo a arrogância e a prepotência:

Odacir Martins Santeiro-Presidente do PFL e vereador

Paulo José Vilela-Vereador filiado ao PRN;

Nelson Pedro dos Santos-Vereador filiado ao PRN;

Edmundo de Souza Machado-Presidente do PRN e suplente de vereador;

Roberto Faria Salomão-Presidente da Comissão Privisória do PDC;

José Abadia de Souza-Suplente de Vereador e filiado ao PRN;

Zilda Vieira de Oliveira-Suplente de Vereador e filiada ao PFL;

Marcelino Rodrigues de Oliveira-presidente do PDS e Suplente de Vereador;

Onorfo Rafael Mesquita-filiado ao PRN; Companheiro;

Jose Garcia Guedes-Companheiro filiado a PRN;

Juarez Martins Furtado-Companheiro filiado ao PRN;

Josué Galiza de Oliveira-Companheiro filiado ao PRN;

Sebastião do Carmo Teles-Companheiro filiado ao PRN;

Francisco de Souza Teixeira-Companheiro filiado ao PRN;

Reinaldo José da Silva-Companheiro filiado ao PRN;

Paulo Alvarenga da Silva-Companheiro filiado ao PFL ePrefeitável em 88;

Antônio Santos Santana-Companheiro filiado ao PFL;

Jerônimo Martins de Paula-Companheiro filiado ao PDC;

Desvaldo José Moreira-Companheiro filiado ao PFL;

José Carlos Machado-Companheiro filiado ao PFL;

Enedino Batista Barros-Companheiro filiado ao PFL;

Mauro Silva Santos-Companheiro filiado ao PFL;

Cleonil Severino Vieira-Companheiro filiado ao PDC;

LIVRE NEGOCIAÇÃO

Metalúrgicos querem reajuste de 166,89%

E dão como prazo limite para definição o dia seis de junho, sob ameaça de greve

São Paulo — Enquanto os empresários decidiram esperar por definição de política salarial do Congresso ou do próprio governo, os sindicatos de metalúrgicos da Cut declaram-se próximos do ponto de ruptura: eles definiram o próximo dia 6 de junho como data-limite das negociações para reposição dos 166,89% da inflação de março, abril e maio, acrescida de mais um salário, por conta do resíduo do dissídio de 1986, concedido agora pela justiça.

"Nossa paciência acaba no dia 6. Se não houver uma proposta concreta, partiremos para soluções mais radicais" - disse ontem Heiguiberto Della Bella Navarro, o Guiba, secretário geral do Sindicato dos Metalúrgicos de São Bernardo do Campo, durante reunião com negociadores do Grupo 19 da Fiesp e presidentes dos sindicatos de metalúrgicos de Santo André, Sorocaba, São José dos Campos, Campinas, Itu e Mauá, no centro de negociações da Fiesp.

Guiba, que esteve reunido na última sexta-feira com os negociadores da Fiesp, disse que os trabalhadores estão mobilizados e que poderão dar uma resposta a livre negociação proposta pelo governo, no dia 12, aderindo maciçamente a greve geral.

Giorgio Longano, falando em nome do Grupo 19 da Fiesp, do qual é coordenador, disse que os 166% de reposição salarial reivindicados pelos trabalhadores é uma cifra tão grande que assusta os empresários, neste momento de recessão e crise de mercado.

Longano informou que o Grupo 19 reúne-se novamente no dia 5 para discutir as perdas e o dissídio de 1986, que poderá ser parcelado, facilitando seu pagamento, numa hora em que os empresários estão sem caixa, em especial os dos setores cujos produtos estão com preço congelado, como as montadoras e a indústria eletroeletrônica.

Oswaldo Cavinatto, economista do Departamento Intersindical de Estatística e Estudos Sócio-Econômicos (Dieese), discorda da análise do empresário, com relação as montadoras:

"Alguns setores, como o de bens de capital, efetivamente passam por dificuldades. Mas as automobilísticas, com o poder de pressão que tem os cartéis, simplesmente forçaram a indústria de autopeças a praticar descontos, mantendo seus ganhos inalterados, não havendo motivos, portanto, para a não reposição das perdas salariais".

Beg vende problemas e abre 14 agências

Enquanto alguns bancos demitem e fecham agências para enfrentar o conturbado arrocho às instituições financeiras, afirmando que "em época de dificuldades prefere expandir", o presidente do Banco do Estado de Goiás Janides Fernandes anunciou ontem, que a instituição vai atacar os obstáculos do momento, abrindo nos próximos 40 dias mais 14 agências no interior. Confirmou que na semana passada, sem alarde, o Beg inaugurou filiais em Piranhas, Pires do Rio e Santa Terezinha; abriu no edifício Parthenon Center um Posto de Arrecadação e Pagamento (Pap), com 24 caixas, e o que "veio facilitar a situação do usuário e dos clientes de nossas agências centrais" e, ainda, mudou de instalação, para o alto da Serrinha, a agência Marista.

Disse ele que as 14 novas unidades já funcionam na condição de postos de atendimento e, com a transformação, o Beg estará elevando o número de suas filiais de 113 para 127. Quando assumiu o cargo, em março de 1987, tinha 78 agências e 38 postos de atendimento. Estes, hoje, já passam de 130.

Sobre as 14 agências que vai abrir no decorrer de junho e início de julho, os municípios contemplados são: Montividiu, Novo Planalto, Turvelândia, Água Limpa, Campestre, Marzagão, Santa Bárbara, Santa Rosa, Ouro Verde, Cezarina, Córrego do Ouro, Damolândia, Anápolis (Vila Jaiara) e Santa Fé. Inauguradas estas, partirá para novos estudos de expansão.

BANCO SOCIAL

Janides frisou que, para se adaptar à nova realidade, não é preciso tirar da instituição a finalidade social, "pois, se assim procedessemos, teríamos que demitir, fechar agências e postos". Explicou que, com isso, o Banco não deixa de ser administrado como empresa privada, em permanente busca do aumento da produtividade. "O Beg tem vínculo social e conta com a orientação do governador Henrique Santillo para atendermos aos interesses da comunidade em geral, responsável direta pelo sucesso do banco", ressaltou o presidente do Beg.

Falando sobre a participação dos diversos segmentos no desempenho do banco, Janides contou que, "nem por isso, pode cometer desatinos e, com a mudança, precisamos reduzir drasticamente as despesas e aumentar as receitas em todos os setores".

Contou o presidente do Beg que há três anos a entidade estava presente em apenas 85 cidades e hoje serve a 160 localidades, quase todas no Estado. Sobre a fuga de bancos privados dos pequenos municípios de três anos para cá, gerando sérias dificuldades para o comércio, indústria e agropecuária, contou o executivo que a instituição está ocupando os espaços, atendendo aos anseios das comunidades atingidas e à própria determinação do governador. E enfatizou: "é agora que se deve crescer em apoio à economia daqui, pois são elas que realmente apresentam desempenho sócio-econômico, gerando empregos e arrecadação".

NOVA OPÇÃO

O plano Brasil Novo impôs ao setor financeiro um histórico arrocho que obrigou tais instituições a repensar seus planos orçamentários em busca de caminhos seguros. No Beg, que já adotou profundas medidas, o presidente Janides Fernandes optou por um diálogo franco com os 4.800 funcionários através de reuniões nos locais de trabalho, acompanhado de diretores.

As metas de depósitos e arrecadação, que antes eram impostas, estão sendo negociadas com os funcionários - de gerente a continuo. Na agência de São Miguel do Araguaia e Uruaçú, por exemplo, as metas negociadas para serem atingidas até o final de maio foram ultrapassadas alguns dias antes, o mesmo acontecendo em todas as outras unidades visitadas.

Janides Fernandes tem afirmado que cortes de gastos foram necessários e a meta é alcançar no mínimo 30% de redução. Antes de qualquer medida, a preocupação maior tem sido com o atendimento ao cliente "e nenhum passo é dado sem muito pensar em nossos 320 mil correntistas, razão primordial da existência do banco", disse ele. Acrescentou que "a ordem é atender bem, aumentar a produtividade e crescer, passando por cima dos obstáculos, mesmo que tenhamos de suar mais a camisa, pois os resultados virão de imediato em favor de todos".

AÇÃO IMEDIATA

Confirmou Janides que, tão logo tomou conhecimento dos duros atos do governo, começou a trabalhar para superar os obstáculos e adotou medidas concretas, como o envio de 20 mil correspondências aos clientes, buscou apoio do Estado e Município, para que o colaborem no fortalecimento do banco e, também, autorizou a venda de móveis e imóveis dispensáveis.

Quanto aos negócios, determinou que as carteiras passem a trabalhar com mais recursos e a juros menores, o que beneficia o banco e o desenvolvimento do Estado, principalmente através de linhas de crédito próprias e externas e criou o Cheque Empresarial, que começa a receber adesões a partir da próxima semana.

Concluiu, revelando que está em plena vigência uma campanha interna com o nome "clip-clip", visando à redução de despesas, que já trouxe concreto resultado positivo. Citou que, atrás dos apelos aos funcionários, baixou ordem para que sejam recolhidos os móveis e máquinas disponíveis nas agências e departamentos, não sejam iniciadas novas construções ou reformas de prédios, suspensão dos processos de promoção ou comissionamento, limite de viagens a serviço, campanha de venda de ações para empregados e demais segmentos.

Fio direto

Intocável

Do governadoriável Paulo Roberto Cunha (foto) comentando o fato de que, na campanha, os adversários poderiam atacá-lo usando algum "rabo" político, ou seja, alguma irregularidade: "Nasci cotó e vou morrer cotó". Em outras palavras, ele garante que não existe como atacá-lo na campanha, visto que nunca cometeu irregularidades.

Alvos

Depois de Iris Rezende, o prefeito Nion Albernaz vai ser um dos alvo mais visados pelos candidatos da oposição. A informação é de um deputado da oposição liberal.

□□

Obras

O candidato Paulo Roberto Cunha, da coligação PDC/PFL/PTB, calcula que em Goiás existem aproximadamente 200 obras iniciadas e não concluídas pelo Governo do Estado, cuja retomada custar duas vezes mais que o investimento inicial. Paulo Roberto Cunha tomou conhecimento desta situação depois de percorrer mais de vinte e cinco pólos econômicos do Estado de um total de 43 micro regiões que serão percorridas nesta primeira fase de campanha de Paulo Roberto rumo ao Palácio das Esmeraldas.

Otimista

O Vereador Antônio Uchoa, do PRN, visitou recentemente o norte do Estado e constatou que o governadoriável do PRN vai receber expresiva votação nos municípios daquela região, onde há uma grande receptividade a candidatura de Pedro Canedo em todas as cidades que visitou. O vereador afirma ainda que em Goiânia a penetração da campanha de Canedo tem sido cada dia maior e crescerá ainda mais com o desenrolar da campanhae com a conseguente intensificação da divulgação das propostas do candidato do PRN. "Não temos a menor dúvida, Pedro Canedo vai disputar e vencer o segundo turno, comprovando que o povo quer um governador inovador.

Inauguração

O deputado federal Luiz Soyer, candidato à reeleição, inaugura hoje, às 19h30, o seu comitê político de campanha e que está instalado na rua 105, setor Sul, nº 137. Dentro do grupo moderado, Luiz Soyer, ao lado de Haley Margon, é um dos mais fortes candidatos a deputado federal. Sua eleição é tida como certa.

Campanha

O ex-presidenciável Ronaldo Caiado, do PSD, participou, no último dia 28, na Câmara Municipal de Piracanjuba, de uma reunião com lideranças políticas, ruralistas e empresariais da região. No entanto, Caiado expôs as suas propostas e recebeu o apoio político dos líderes políticos da cidade. No discurso que pronunciou, Caiado disse: "Nas andanças que fiz por todo o país, durante a última campanha, vi de perto todas as necessidades sociais, todas as negligências por parte dos políticos profissionais. Por isso, quero moralizar todos os segmentos políticos com um só objetivo: acabar de vez com a aflição e a miséria do povo brasileiro".

Linha cruzada

••• Iram Saraiva e Pedro Canedo estão perdendo para o Paulo Roberto Cunha em termos de assessoria jornalística.

••• O candidato do PDC instalou uma excelente assessoria e que informa com precisão todos os passos dos governadoriáveis.

••• Uma assessoria de campanha bem montada vale ouro.

••• Em alguns casos, uma boa assessoria garante a eleição do candidato.

••• Noutros, enterra uma candidatura.

••• O mesmo se diz de uma agência de publicidade.

••• Esta vai ser uma das campanhas mais violentas da história política de Goiás.

••• A sucessão vai pelos caminhos da violência física.

••• Pode até haver morte.

••• O jogo de interesses é alto demais. Ninguém quer perder.

••• Dentro do comitê de Iris Rezende, ninguém confia em Cícero Porto.

••• Ele traiu Henrique Santillo na briga interna do PMDB.

••• Para os iristas, quem traiu uma vez, trairá sempre.

••• O candidato Iris Rezende decidiu que fará uma campanha de oposição ao governador Henrique Santillo.

••• Guerra é guerra, eis o slogan que domina os grupos peemedebistas.

••• Quem mais ganha com isso é a oposição, pois a guerra divide os votos do PMDB.

••• Principalmente os candidatos a deputado estadual e federal.

••• Como não houve aliança com o PRN, alguns moderados já estão atacando o presidente Fernando Collor como forma de abalar a candidatura de Pedro Canedo.

••• Eles acham que a rejeição de Collor, dentro de alguns meses, vai derrubar definitivamente a candidatura de Canedo.

Ironia

Do governadoriável Pedro Canedo (foto): "Eu aceito o apoio do governador Henrique Santillo. Quem quiser me apoiar, tem toda a liberdade. No entanto, não aceito, devido ao apoio, qualquer interferência na minha campanha ou no meu programa de governo. Por isso, se Iris Rezende quiser me apoiar, dou toda a liberdade. Ele tem toda a liberdade para votar em mim".

Agenda

O candidato Paulo Roberto Cunha, da coligação PDC/PFL/PTB vai estar nesta quinta-feira pela manhã com sua assessoria e com os companheiros de campanha para definir a data da convenção do PDC e também a programação a ser desenvolvida na grande Goiânia, durante o mês de junho.

Depois do almoço Paulo Roberto Cunha e Jalles Fontoura seguem para Ipameri para uma reunião de trabalho, dando sequência aos encontros regionais, que em sua primeira fase vai atingir 53 micro regiões do Estado.

Na sexta-feira, Paulo Roberto Cunha e Jalles Fontoura vão participar de dois encontros regionais com lideranças políticas e representantes de toda a sociedade de Pires do Rio e de Catalão. A chegada de Paulo Roberto Cunha e comitiva em Pires do Rio está programada para as 9 horas de sexta-feira.

Indecisos

Com a decisão do TSE em não oferecer registro definitivo ao Partido Verde(0 as lideranças de Goiás pretendem decidi(0 nos próximos dias(0 o futuro político do partido). Os verdes estão indecisos entre as candidaturas Iram Saraiva e Valdi Camarcio ao governo.

Apoio

O presidente do Partido Humanista, Eval Soares, decidiu apoiar a candidatura de Paulo Roberto Cunha ao governo do Estado. No entanto, seguindo orientação nacional, Eval anunciou que o seu partido não vai formalizar uma coligação política com nenhum partido. Desta forma, este apoio é pessoal e não político.

Candidato

O vereador Hélio Andrade, presidente da União dos Vereadores de Goiás, é candidato a deputado estadual pelo PSDB de Cachoeira Dourada. Hélio apóia e acredita na vitória de Iram Saraiva nas eleições estaduais.

Café do extinto IBC está se deteriorando

Brasília - O assessor da Secretaria Nacional de Economia, Alberto Veiga - responsável pela política do café - disse ontem que o problema com o produto estocado nos armazéns do Instituto Brasileiro do Café (IBC), em Maringá, já foi resolvido. Ele reconheceu que a demora na nomeação de um inventariante gerou um "buraco negro" na administração no IBC e quase deu prejuízo ao governo. Isto porque venceram os contratos firmados com empresas de vigilância - que cuidam dos armazéns - e não havia como prorrogá-los.

- Com a nomeação de um liquidante para o IBC, os problemas acabaram", segundo Veiga. "Os prazos dos contratos foram dilatados até que seja feita nova licitação"; esclareceu o assessor. Segundo ele, o inventariante do IBC, Cesar Augusto de Aguiar Gomes, que assumiu o cargo este mês, procura saber qual a situação de todo o produto que é administrado pelo IBC. Para isso, o instituto está fazendo um levantamento da quantidade e da qualidade do café instalado nos armazéns do IBC.

Antes de César Augusto de Aguiar Gomes assumir, no início deste mês, outros dois liquidantes foram nomeados. Mas eles não permaneceram no cargo. Além disso, a lei aprovada pelo Congresso Nacional que autorizou o presidente a extinguir órgãos do governo precisou ser regulamentada, aumentando ainda mais a demora na nomeação de um novo liquidante.

Befiex: importação já tem suas guias prontas

Brasília — O diretor do Departamento de Indústria e Comércio, João Paulo Velloso Lucas, anunciou ontem a liberação de 1.763 guias de importação, no valor de US$ 141 milhões, para as empresas com projetos em andamento do Befiex (Comissão para Concessão de Benefícios a Programas Especiais de Exportação). As importações com o incentivo do Befiex, que assegura isenção ou redução do imposto de importação, estavam suspensas desde o início do novo governo.

Embora o Plano Collor tenha acabado com os incentivos e subsídios, 542 contratos do Befiex foram mantidos, pois foram assinados antes do plano com prazo que se estende, em alguns casos, até 1997. A intenção do governo é extinguir o programa gradualmente, segundo o diretor do Departamento de Indústria e Comércio. As empresas que fizeram importações sem as guias não terão direito a isenção retroativa. As importações são de matéria-prima, máquinas e equipamentos. Num prazo de 15 dias, o governo deve autorizar a liberação de mais 663 guias pendentes, no valor de US$ 116 milhões.

As dificuldades em normalizar as atividades de programas como o Befiex foram de caráter burocrático, segundo Velloso Lucas.

Película de vidros vai dar prejuízos

Brasília - Os importadores de películas utilizadas no revestimento dos veículos poderão ter um prejuízo de até US$ 10 milhões, caso o Conselho Nacional de Trânsito (Contran) mantenha a decisão de proibir a utilização do material. De acordo com a lei 701, de 1988, o veículo deve ter 75% de transparência no vidro dianteiro e 70% nos laterais e traseiros.

Com a aplicação da película - que se tornou moda no país - essa transparência cai para até 35%, dificultando a identificação de atropeladores, sequestradores e criminosos, segundo alegou o presidente do Contran, Vicente Cascione. No último encontro dos importadores com Cascione, foi exibido um veículo com película de 50% de transparência, para a aprovação do Contran. Técnicos do órgão, no entanto verificarão que a luminosidade era de apenas 35%, o que foi admitido pelos próprios representantes do material.

CELG
NOSSA FORÇA É SERVIR
GOVERNO DE GOIÁS

AVISO DE INTERRUPÇÃO NO FORNECIMENTO DE ENERGIA ELÉTRICA Nº 056/90

PARA EXECUTAR SERVIÇOS DE MELHORIA NO SISTEMA ELETRICO AS CENTRAIS ELETRICAS DE GOIAS S/A - CELG - AVISAM QUE FALTARA ENERGIA ELETRICA NOS SEGUINTES LOCAIS E HORARIOS

Bandeirantes, Mundo Novo, Nova Crixás, SABADO, dia 02 de junho, das 07h30min as 11h10min.

Amorinopolis, Estrela D'alva, Goiaporã, Iporá e Ramais Rurais, DOMINGO, dia 03 de junho, das 07h30m às 14h10min.

Chibata, Jacilândia, Jussara, DOMINGO, dia 03 de junho, das 07h30min às 10h40min.

Cedrolina, Crixás, Guarinos, Luziolândia, Uirapuru, Vila Sertaneja, SABADO, dia 02 de junho, das 07h30min as 11h10min.

Campos Verdes, Santa Terezinha, Tuchelândia, Vila Cajuçara, SABADO, dia 02 de junho, das 07h30min às 12h30min.

PARA DESLIGAR UMA TOMADA, PUXE SOMENTE PELO "PLUG".

TERRA INSTÁVEL

Terremotos matam no Peru e Romênia

Mais de 90 mortos em ambos os países, com milhões de dólares de prejuízos e milhares de desabrigados

Bucareste e Lima (UPI) - Dois grandes terremotos abalaram regiões diferentes e distantes do mundo nas últimas 24 horas, matando em conjunto pelo menos 90 pessoas. O primeiro ocorreu na noite de terça-feira na região amazônica do Peru, onde fez 83 mortos. O segundo, mais forte que o da Armênia em 1988, teve seu epicentro nos Montes Carpatos da Romênia mas abalou locais tão distantes como Moscou, onde a embaixada dos Estados Unidos teve de ser evacuada.

O terremoto romeno teve uma magnitude entre 6 e 7,5 graus na Escala Richter, matou pelo menos sete pessoas - Duas em Bucareste, a capital - e feriu mais de 100, segundo as primeiras informações. A força do tremor derrubou pedaços da fachada dos prédios em Bucareste - onde a embaixada dos EUA também foi evacuada - e levou hóspedes de um luxuoso hotel a correrem para a rua em pânico. Edifícios balançaram na Iguslávia, Grécia, Polônia, Bulgária, Turquia e União Soviética.

Segundo autoridades, o epicentro do tremor situou-se 90 km abaixo do chão na região romena de Vrancea, que em 1977 foi severamente afetada por um terremoto de 7,3 graus supostamente responsável por 1.300 mortes. O sismo de ontem durou vários minutos e foi seguido de tremores secundários. Devido à queda das linhas de comunicação, ainda não se conhecia a extensão dos danos próximo ao epicentro.

A agência Tass, órgão noticioso oficial do governo soviético, afirmou que o terremoto foi sentido através de ampla área do país, desde o balneário de Sochi no Mar Negro até Lenigrado. Nem mesmo a cidade natal do presidente Mikhail Gorbachev, Stavropol, escapou. Lvov e Uzhgorod, na Ucrânia, e Nevinnomyssk, na Rússia, também sentiram o tremor. De início, porém, não foram relatados mortes em território soviético.

Em Kishinev, na região soviética da Moldávia, moradores ouvidos pelo telefone afirmaram ter sentido dois tremores em poucos minutos. Um deles, Mikhail Fusu, disse ter visto janelas quebradas e telhas caídas nas ruas, bem como ônibus elétricos parados devido à queda de trechos das linhas.

O terremoto de ontem foi mais forte que o arrasador de dezembro de 1988 na Armênia, quando morreram 20 mil pessoas. Naquela época, Gorbachev estava visitando Nova York. Ontem, de estava no Canadá, preparando-se para ir a Washington. Já há quem diga ironicamente que, quando o líder soviético vai aos Estados Unidos, a terra treme em seu país.

Fontes do Canadá e dos Estados Unidos garantiram que não haveria mudanças no cronograma da visita de Gorbachev devido ao terremoto.

Sismólogos do governo dos Estados Unidos disseram que o tremor romeno teve 6,5 graus na Escala Richter, mas técnicos do governo da Grã-Bretanha mediram 7,5. Em Bucareste, as autoridades disseram que o sismo teve lugar às 13h40 e mediu entre 6,5 e 7,0 graus. Os turistas que se hospedavam no Hotel Intercontinental, de 22 andares, fugiram com medo que o edifício desabasse. Também na Grécia houve pânico e pessoas fugindo de prédios.

A Bulgária, por sua vez, disse que houve danos na cidade de Silistra - na fronteira com a Romênia - e que a usina nuclear de Kozlodoui, nas vizinhanças, foi fechada temporariamente.

Gorbachev faz suas críticas

Ottawa (UPI) - O presidente soviético Mikhail Gorbachev aferrando-se a sua idéia de que a Alemanha reunificada deve ser neutra, disse ontem que as nações ocidentais são como um disco arranhado que não pára de tocar a mesma nota.

O comentário foi feito depois de um encontro de seis horas com o primeiro-ministro Brian Mulroney e outras autoridades canadenses e soviéticas.

Gorbachev, que partiria à noite para Washington afim de realizar a reunião de cúpula com seu colega norte-americano George Bush, na qual a reunificação da Alemanha será um dos principais temas, disse ser importante encontrar um curso de ação "que evite em vez de prejudicar as importantíssimas mudanças que acontecem na Europa e na União Soviética".

Mas ressaltou que o Ocidente não ofereceu qualquer alternativa para a participação da Alemanha reunificada numa Aliança Militar.

"Não ouvi qualquer alternativa do Ocidente. Parece que ele é como um disco velho que fica tocando a mesma nota repetidamente", disse aos repórteres.

Num gesto conciliatório, Gorbachev acrescentou: "Eu gostaria que passássemos por aquele arranhado e encontrássemos nova melodia".

O líder soviético informou que ele e Mulroney trocaram opiniões sobre a questão das repúblicas bálticas, que querem independência. Disse que a União Soviética é a favor do "encontro de uma solução dentro da estrutura do nosso processo constitucional".

Em discurso pronunciado ontem num almoço, Gorbachev reiterou os laços forjados entre a União Soviética e as nações ocidentais durante a segunda guerra mundial. Enfatizou a necessidade de os aliados cooperarem finalmente no combate às "forças da tirania e do obscurantismo".

Disse que é importante usar as lições do passado para criar um "futuro livre e seguro... no qual não haja lugar para o ódio e o revanchismo".

Durante a visita ao Canadá, descrita pelos veículos de comunicação locais como a reunião de cúpula de "parada no box" ou de "cama e café da manhã", Gorbachev tem se referido frequentemente às relações dos aliados na segunda guerra mundial, sublinhando a importância de que este relacionamento continue em tempo de paz.

Ontem cedo, Gorbachev, num momento solene, colocou uma coroa de flores no Memorial Nacional da Guerra, que lembra as duas guerras mundiais.

Milhares de pessoas margearam as ruas do centro de Ottawa para verem a passagem do líder soviético e reagiram jubilosamente quando Gorbachev deixou de lado um carro que o esperava e caminhou com Mulroney a maior parte do percurso entre o memorial e o prédio do Parlamento, onde os dois tiveram um encontro a portas fechadas.

Yeltsin: eleição marca final

Moscou (UPI) - A eleição de Boris Yeltsin para presidente da República da Rússia talvez seja a pá do Bulldozer que derrubará as estruturas política e econômica da União Soviética.

Tão logo foi eleito anteontem pelo Parlamento russo, o comunista renegado começou a incensar a soberania da mãe Rússia, a maior das 15 repúblicas da União Soviética.

Embora Yeltsin admitisse a permanência da Rússia na URSS, deixou poucas dúvidas em relação à espécie de soberania que deseja.

"Soberania significa uma política doméstica e externa independente, o direito de firmar todos os tipos de tratados, incluindo acordos internacionais", disse Yeltsin em discurso transmitido em cadeia nacional de tevê após sua eleição.

Num pronunciamento que pode ter inquietado o presidente Mikhail Gorbachev, que estava de partida para a reunião de cúpula de Washington, Yeltsin declarou que concluiria pactos com as três repúblicas do Báltico empenhadas em campanha pacífica para se separarem da União Soviética.

A eleição de Yeltsin coincidiu com um acalorado debate no Parlamento soviético sobre um plano do governo para um aumento geral de preços como parte do programa de transição do país para uma economia de mercado modificada.

Mesmo antes da eleição, Yeltsin prometera combater o programa econômico de Moscou, dizendo que a República da Rússia traçaria sua própria estratégia na questão dos preços.

"Estamos agora falando da Rússia", disse Anatoli Stepovoy, correspondente do "Izvestia", órgão oficial do governo soviético. "Não se trata das minusculas repúblicas bálticas".

Na Ucrânia, centro industrial e celeiro da nação, líderes republicanos disseram que não implementariam o plano de mercado do governo central e desincartaram a adoção de um aumento geral de preços.

O líder do partido Comunista Ucraniano, Vladimir Ivashko, ameaçou mesmo que a poderosa Ucrânia, de extensão territorial igual à da França, cuidaria de suas próprias necessidades.

A agenda de Raisa

Washington (UPI) - Raisa Gorbachev, que fez sucesso em sua visita de 1987 a Washington, dividirá as atenções com o presidente soviético Mikhail Gorbachev nos Estados Unidos, mas ela tem a sua própria agenda.

O ponto alto da estada da senhora Gorbachev será seu pronunciamento conjunto com a primeira-dama Barbara Bush para os formandos do Wellesley College de Boston, na sexta-feira.

Os soviéticos não anteciparam o tema do discurso da senhora Gorbachev. Em ocasiões anteriores ela procurou refletir fortes pontos de vista ideológicos. Mas, levando em conta as transformações na União Soviética, Raisa pode mudar de enfoque dessa vez.

A senhora Gorbachev, uma ex-professora de filosofia, participará da tradicional cerimonia de recepção em homenagem ao seu marido na Casa branca, de manhã. Em seguida, ela se juntará a Barbara Bush para um chá com as mulheres de alguns diplomatas.

Posteriormente, ela retornará para a embaixada soviética, onde os Gorbachev oferecerão um almoço em homenagem a cerca de 70 intelectuais norte-americanos.

A tarde, a senhora Gorbachev inaugurará uma exposição especial de raros manuscritos históricos de obras russas na biblioteca do Congresso e conversará com algumas autoridades governamentais e membros da elite de Washington numa recepção.

BOLETIM DA COPA

Ahora é agora DÁ-LHE BRASIL

OS MELHORES MOMENTOS DA COPA ESTÃO NA ARAPUÃ

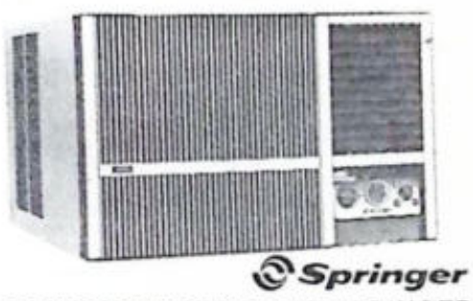

Springer

CONDICIONADOR DE AR SPRINGER
10.000 BTU's,
funcionamento silencioso,
termostato, ar quente e frio.
Garantia de 2 anos
contra corrosão.
60.790, à vista ou
1 entrada de 21.277,
+ 9 x 10.760, iguais.
Total: 118.117,

climax

REFRIGERADOR
300 LITROS CLIMAX
Amplo congelador,
porta e gaveta totalmente
aproveitáveis, gavetão
para legumes e verdura.
Garantia de 1 ano.
27.750, à vista ou
3 x 13.595, iguais
e sem entrada.
Total: 40.785,

Frigidaire

FOGÃO 4 BOCAS FRIGIDAIRE
Auto-limpante, mesa inox,
acendimento automático.
Garantia de 1 ano.
26.490, à vista ou
3 x 12.978, iguais
e sem entrada.
Total: 38.934,

MITSUBISHI

TELEVISOR A CORES
20 POLEGADAS MITSUBISHI
Sintonia VHF/UHF,
sintonia simplificada,
seletor automático de voltagem,
indicador luminoso de canais
e entrada para videocassete.
45.900, à vista ou
1 entrada de 15.092,
+ 3 x 15.092, iguais.
Total: 60.368,

GARANTIA EM DOBRO

ATÉ O FIM DA COPA, A GARANTIA DO FABRICANTE VAI PARA A PRORROGAÇÃO EM TODA A LINHA DE TELEVISORES, RÁDIOS E VIDEOCASSETES.

Arapuã

CINNIPS

LAVA-LOUÇA ENXUTA
Ideal para família de 6 pessoas,
totalmente automática.
Garantia de 1 ano.
26.900, à vista ou
1 entrada de 8.845,
+ 3 x 8.845, iguais.
Total: 35.380,

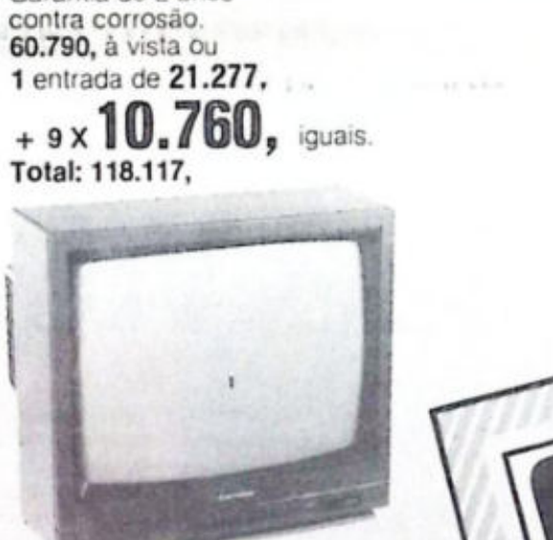

climax

REFRIGERADOR 240 LITROS CLIMAX
Porta totalmente aproveitável,
amplo congelador,
gavetão para verdura
e legumes.
Garantia de 1 ano.
25.190, à vista ou
3 x 12.341, iguais
e sem entrada.
Total: 37.023.

Colormaq

LAVADORA COLORMAQ
Lava até 5 Kg de roupas,
sistema de lavagem por
turbilhamento de água.
Garantia de 1 ano.
11.800, à vista ou
3 x 5.781, iguais
e sem entrada.
Total 17.343,

Quantidades Limitadas

TELECOMPRAS
(062) 233-4075

Onde você tem mais por menos.

Arapuã

PREFEITURA

Nion reajusta salário de servidor

Os aumentos variam de 30 a 80%. O magistério teve seu percentual fixado em 40%

Foram definidos ontem os índices de reajustes salarial da prefeitura. Os servidores de nível I a III terão 30% de aumento; os de nível IV a VI, 60%, e os de nível superior, 80%. O magistério teve seu percentual fixado também em 40%, seguindo os três primeiros níveis do quadro de pessoal da administração do Município. Já os servidores da Tabela D terão reajuste de 60%.

A definição foi anunciada no começo da noite pelo secretário de governo, Servito Menezes, que integrou a comissão encarregada de comandar as negociações junto ao Sindicato dos Funcionários da Prefeitura, a qual reuniu-se na parte da tarde com o prefeito Nion Albernaz.

DIFERENCIAÇÃO

A diferenciação nos percentuais é justificada pelo fato dos níveis inferiores terem obtidos reposição até fevereiro, como é caso dos níveis I a III, que alcançavam o salário mínimo, o qual, por sua vez, tinha reajuste mensal até aquela data. O mesmo não ocorria com os servidores de nível superior, que ficaram com seus vencimentos achatados, com uma defasagem de 109% acumulada até a vigência do Plano Collor, e que até hoje não foi compensada. Por outro lado, o prefeito ainda não definiu se este reajuste entra em vigor em maio ou junho. Hoje deverá um estudo na arrecadação para determinar a vigência.

SINDICATO

O presidente do Sindigoiânia, João Domingos, disse que apesar dos índices do prefeito se aproximarem dos patamares propostos pelos servidores, a proposta ainda é discutível, pois acha que há ainda algumas deficiências, como é o caso do percentual dos professores, que poderiam ter um índice melhor.

João Domingos afirmou também que estes reajustes têm que vigorar a partir de maio, ressaltando que a Prefeitura tem recursos para isto e evocou o fato de que a administração muniipal vai desembolsar dinheiro para pagar os salários dos servidores da Câmara que tiveram aumento a partir de maio. Finalizou reiterando a proximidade da proposta de Nion aos índices reivindicados, mas considera-a descutível, já que vê necessidade de alguns ajustes, que poderão ser feitos através de novas negociações.

A maquete é mostrada a Santillo. Obra começa semana que vem

Em oito meses Ipasgo terá sua sede própria

A construção da sede própria do Ipasgo deverá ser iniciada na próxima semana, com previsão de término dentro de oito meses. O presidente do Instituto de Previdência e Assistência aos Servidores do Estado de Goiás, Roberto Maia Arantes, apresentou ontem ao governador Henrique Santillo a maquete da futura sede. Como a prioridade da administração Santillo é investir nas áreas essenciais, como saúde, o governador aprovou o projeto.

A obra viabilizara o atendimento rápido e eficiente ao segurado, além de contemplá-lo com a farmácia e uma creche - onde o funcionário do órgão poderá deixar os seus filhos, desfrutando, assim, de maior tranquilidade para trabalhar.

As vantagens de uma sede própria são inúmeras. Primeiro, significa economia para o segurado, principalmente aqueles do interior, que poderá, num único local, resolver todos os seus problemas junto ao órgão. Atualmente, o segurado tem que fazer uma verdadeira peregrinação pro vários locais para solucionar problemas simples. Além de economizar tempo e dinheiro, o segurado contará com maiores facilidades.

Roberto Maia ressaltou que a sede própria do Ipasgo será uma grande obra do governo Santillo, porque trará benefícios enormes para o funcionalismo público e o segurado do Ipasgo. O governador Santillo gostou do projeto, diz o presidente do Ipasgo, de autoria de um funcionário da casa, José Fernandes Gontijo, que vem acompanhando todo o trabalho. O governador ficou entusiasmado com a maquete, destaca. "Não só esta obra, mas todas as questões ligadas ao Ipasgo, sempre tiveram a maior receptividade em sua administração" frisa.

OBRA

A obra será realizada com recursos próprios do Ipasgo. A sede vai ser construída na rua 90, ao lado do Hospital de urgências de Goiânia, no Setor Pedro Ludovico. A área construída atingirá 14 mil metros quadrados, divididos em quatro blocos sobre pilotis, sendo que um destes blocos será destinado à administração e três para atendimento ao segurado. Com essa estrutura física, os serviços prestados aos segurados serão feitos de forma mais humana, sem burocracia, e através de terminais de computador.

Os segurados ainda terão outra vantagens com a nova sede. A pretensão é implantar o centro de atendimento ao recém-nascido, com a finalidade de orientar as mães sobre os alimentos corretos, e os cuidados que se deve ter com o bebê. No setor de medicamentos, por exemplo, o desconto que o Ipasgo dá é de 40%, o que está sendo mantido pelo governo Santillo, mesmo com prejuízo para o instituto, além de distribuir gratuitamente medicamentos da Ceme e da Iquego.

Nos próximos 15 dias, o governador Santillo estará inaugurando a sede própria do Instituto em Anápolis, construída na atual administração. É uma obra moderna, montada com farmácia e gabinete odontológico. A área é de mil metros quadrados.

EDUCAÇÃO

Governo diz não às exigências sindicais

A primeira rodada de negociações salariais entre o Sindicato dos Trabalhadores em Educação de Goiás (Sintego), Secretaria da Educação e o Conselho Estadual de Política Salarial — composto pelos secretários da Fazenda, Administração, Governo, Planejamento e Gabinete Civil — terminou com uma negativa do governo às reivindicações da categoria. Os 50 mil servidores da educação, através do sindicato, estão reclamando um piso com base no salário, calculado pelo Departamento Intersindical de Estatística e Estudos Sócio-Econômicos (Dieese) — entidade que dá apoio estatístico aos sindicatos de trabalhadores, com sede na Capital paulista—, que em abril foi de Cz$ 26.285,00.

Outra exigência é a reposição das perdas salariais no Plano Collor (166,90%) e a acumulada nos últimos dois anos (179%). Diante da situação desfavorável ao professorado no **1º round**, o titular da Educação, Jônathas Silva, propôs ao secretário do Planejamento, Giuseppe Vecci, que o governo concedesse um percentual de aumento de forma mensal ou trimestral até que se atingisse o patamar reclamado pela categoria. "O governador mandou que o olhássemos com carinho a situação."

Com a premissa "temos que trabalhar com o que temos", o secretário do Planejamento solicitou a presidenta do Sintego, Regina Cláudia Fonseca, as reivindicações da categoria por escrito, que deverá ser entregue hoje, após atualização. A Secretaria da Administração, após realizar o levantamento dos custos analisá-los e emitir contra-proposta irá marcar uma nova reunião. A entidade pediu aos membros do conselho que a data seja fixada antes do próximo dia sete, quando deverá acontecer a assembléia da categoria. A folha de pagamento da Educação, que começa a ser quitada hoje, com um atraso de 21 dias, está orçada em Cr$ 945 milhões. 25% do que o governo gasta com o pessoal.

(Carla Monteiro)

FESTA DO DIVINO

Dergo já recupera a Rodovia dos Romeiros

Com a aproximação da Festa do Divino Pai Eterno, em Trindade, a Rodovia dos Romeiros, uma das atrações deste que é considerado o maior evento religioso de Goiás, já começa a ser preparada pelo Dergo para poder receber os milhares de fiéis que se dirigem àquela cidade todos os anos. Nos 16 quilômetros da Rodovia dos Romeiros, também chamada Estrada da Fé, estão sendo realizadas vistorias técnicas para que se restabeleçam as condições originais desta que é considerada uma das mais belas rodovias do país.

A via exclusiva dos romeiros será recuperada e limpa para evitar transtornos aos pedestres. Espera-se que mais de 300 mil pessoas visitem Trindade nos dias da festa, que terá seu auge no primeiro domingo de julho, dia 01. Segundo o diretor geral do Dergo, João Batista Alves, serão gastos dois milhões de cruzeiros na realização dos serviços de manutenção, que deverão estar prontos até o dia 22 de junho.

Equipes do Dergo estão roçando os canteiros e recuperando pequenas erosões que surgiram ao lado da pista. Nas sete praças construídas ao longo do percurso onde estão os 14 painéis da Via Sacra, pintados pelo artista plástico Omar Souto, os sanitários e bebedouros estão passando por uma total reforma para oferecer maior conforto aos romeiros. No toante à iluminação, serão trocadas todas as lâmpadas queimadas nas praças e na rodovia.

O diretor do Departamento afirma que estão sendo colocados vigilantes nestas praças para garantir a sua conservação e proporcionar maior segurança aos romeiros. Também foi destacado um veículo que realiza a fiscalização constante da rodovia, prestando assistência aos motoristas e pedestres.

Produtores querem uma definição do Proálcool

A pretensão já externada pelo Governo de adotar um novo e único tipo de combustível, onde estariam associados 60% de gasolina e 40% de álcool anidro, decretaria o fim da utilização de carros a álcool no país. A afirmação é do presidente regional da Sociedade dos Produtores de Açúcar e de Alcool — Sopral —, Valdivino Dias de Oliveira. Ele explicou que os motores a álcool não permitem essa mistura, ao contrário dos movidos a gasolina. Ao mesmo tempo, cobrou do Governo uma posição clara a respeito da continuação do Proálcool.

Valdivino adiantou que com o volume de produção de álcool esperado para esta safra e se continuarem as medidas utilizadas para a anterior — mistura metanol/gasolina/álcool e adição de 5 a 7% de gasolina no álcool-, a perspectiva é de que não falte mais o produto na próxima colheita. No entanto, disse o presidente da Sopral, "o setor não pode ficar à mercê de hipóteses, havendo necessidade de o Governo definir claramente as regras do jogo, não só para garantir a regularidade do abastecimento, como também para que as indústrias do setor e os produtores de cana possam definir suas atividades".

BOICOTE

A propósito da versão de que os usineiros estariam boicotando a produção de álcool em plena entressafra para forçar um aumento no preço do combustível, Valdivino afirmou ser uma inverdade. Esclarece, por outro lado, que todos os anos a safra é iniciada em junho e este ano ocorreu em abril com prejuízos, já que a maturação da cana não se dá nesta época. Isso, segundo ele, foi feito para melhorar o abastecimento que estava comprometido.

Ele contestou também a denúncia de que as indústrias estariam desviando parte da produção de cana para o fabrico de açúcar, que seria mais rentável. No caso de Goiás, conforme explicou, só existem duas usinas com equipamento próprio para produzir açúcar. Portanto, mesmo que os usineiros tivessem essa intenção seria impossível concretizá-la.

SUCESSÃO EM GOIÁS

EMPRESÁRIO PODE SER VICE DE IRAM

O diretor presidente do Grupo Newcar, com matriz em Anápolis, André Luiz Campos, é o nome cogitado para ser vice na chapa de Iram Saraiva, do PDT, para a sucessão do governo goiano. André Luiz Campos, que é vice presidente do Diretório Municipal do PSDB de Anápolis, teve seu nome lançado como pré-candidato a vice de Iram Saraiva devido à sua experiência política e administrativa reconhecida em Anápolis, em diversas cidades e Estados brasileiros. André Luiz é visto como um vencedor, porque tudo que conseguiu foi adquirido com seu próprio esforço, inteligência, dinamismo e talento pessoais. Questionado a respeito das razões que lhe fizeram aceitar o convite, André Luiz foi taxativo: "Vou disputar a indicação do meu nome, não por interesses pessoais. Meus interesses são claramente políticos e sociais. Não posso dizer agora que sou o nome escolhido para vice de Iram Saraiva, embora a coligação entre o PDT e o meu partido, o PSDB, já esteja definida, porque quero que exista dentro do meu partido uma discussão democrática em torno de quem é o melhor nome, embora o meu nome já esteja colocado para o partido para integrar a chapa como vice na candidatura Iram Saraiva. Vejo-me numa situação de candidato a candidato, mas após o dia 17 de junho, se a escolha recair sobre mim, creiam que vamos lutar, com entusiasmo, pela continuidade do desenvolvimento de Goiás, em setores que considero básicos para a sociedade: Educação e Saúde, que, na minha visão de empresário, é o binômio que permite o desenvolvimento econômico e social de uma nação. Não creio no desenvolvimento de qualquer Estado sem o binômio Educação e Saúde".

UM TRABALHADOR

André Luiz Campos nasceu em Goiatuba-GO., tendo vindo para Anápolis na década de 60, onde se radicou. Há 30 anos dedica a sua vida e seu trabalho ao progresso de Anápolis. Na década de 60 foi candidato a presidente do Grêmio "Castro Alves", no Colégio Estadual de Anápolis, tendo sido eleito com grande margem de votos naquela ocasião, quando já se mostrava um estudante dotado de grande dinamismo em tudo o que fazia. Militou intensamente no movimento estudantil, no tempo da ditadura militar. "No momento em que os militares perseguiam os estudantes - enfatiza André Luiz -, perseguindo também a sociedade em geral, em Anápolis, participei da vanguarda de resistência e contestação ao arbítrio. Como estudante, desempenhei o meu papel. Inclusive promovendo debates políticos de denúncia das arbitrariedades naqueles difíceis momentos nacionais. Fui perseguido profundamente, naquela época, lutando denotadamente até 1975, em resistência ao regime militar".

Depois de 1976, André Luiz Campos afastou-se um pouco da política, embora militando no antigo MDB, integrante que era do movimento apenas na condição de membro do diretório do partido, mas dedicando-se mais intensamente à sua vida empresarial. André Luiz é um empresário que teve a honra de ser filho de operários da construção civil. Estudou com sacrifício, tendo se formado em Economia aos 38 anos de idade e se bacharelado na Faculdade de Ciências Econômicas de Anápolis. Criou a sua própria empresa de consórcios, a Newcar, depois uma revenda de veículos, em Uruaçu, e outra em fase de instalação, em Porangatu. Sua empresa de consórcios tem filiais em Goiânia e em Brasília, além de uma construtora, a New House. Suas atividades empresariais tem gerado mais de 300 empregos diretos, servindo às sociedades anapolinas, goianienses e da Capital federal, ampliando serviços ainda às comunidades de Uruaçu e Porangatu. "Esses empregos diretos - destaca André - tem servido à sociedade e temos uma participação razoável na arrecadação de ICM no município de Uruaçu, contribuindo economicamente com o nosso Estado. Eu comecei com o meu esforço, com o meu trabalho e a minha capacidade de trabalho, porque, capital jamais tive, meus pais não puderam me dar. Jamais herdei nada de ninguém. Tudo que herdei de meu pai foi inteligência e capacidade de trabalho, além de ter nascido um filho sadio".

André Luiz Campos acrescenta que jamais foi uma pessoa omissa e que como participante da diretoria da Associação Comercial e Industrial de Anápolis tem lutado para desenvolver ainda mais a segunda cidade do Estado.

PORQUE PSDB

Questionado o porquê de seu registro no PSDB, André Luiz conta

André Luiz Campos: "O homem é um ser político e política se faz até mesmo fora das agremiações partidárias."

que, na época em que Mário Covas foi candidato à presidência da República, vários amigos que estavam entrando no partido dos tucanos sensibilizaram-no a sair do PMDB rumo ao novo partido. "Desgostoso com o rumo que o PMDB estava tomando, resolvi aceitar. Verifiquei que o PMDB, diante daquilo que se comprometeu, no passado, de lutar pelas transformações sociais, políticas e econômicas da sociedade, na medida em que assumiu o poder, pegou muitos ranços do PDS, da antiga Arena e que foram acoplados à agremiação. E esses elementos que nunca deixam o poder desvirtuaram o PMDB, aliando-se ao partido e passando a predominar em suas hostes. Acho que uma pessoa, para crescer na vida, não precisa fazer corrupção nem ser imoral. Ninguém precisa de atividades que venham dilapidar o patrimônio público pra crescer na vida. Isto é ferir a dignidade da sociedade. Acho que as pessoas dotadas de inteligência e capacidade de trabalho podem se desenvolver. Tenho exemplo disso na minha vida pessoal. Uns crescem mais e outros menos, mas as oportunidades sempre estarão aí para todos".

Vendo na proposta do PSDB muita afinidade com a ideologia que defende, André Luiz Campos não recusou as propostas que lhe foram feitas e hoje é vice-presidente do Diretório Municipal dos "tucanos", em Anápolis. Ele aceitou a presidência da comissão provisória na época da adesão e deu a sua contribuição ao novo partido, em Anápolis, para que pudesse participar da campanha presidencial. Depois que veio a efetivação do diretório, André Luiz se afastou da presidência, ocupando atualmente a vice. "Achei que deveria dar oportunidade a outras pessoas para participar do trabalho, porque acho que seguidas participações políticas não são salutares". André diz que aprendeu que a melhor forma de aprender é aprender fazendo e que não nasceu com espírito de ditador. Deseja que os outros também tenham a sua oportunidade de mostrar seu trabalho, seja na política ou fora dela. "Sempre quero algo novo. Acho que a renovação é indispensável".

SANTILLO

André Luiz afirma que as propostas do PSDB são acríticas, transparentes, como inteligentes. "Não é uma proposta imediatista nem oportunista, não. É uma proposta de reconstrução partidária verdadeira e de uma sociedade justa e correta, também verdadeira. Os problemas brasileiros não são resolvíveis da noite para o dia. Os problemas brasileiros vem desde a época do Império. Se formos mais atrás, eles vieram desde o descobrimento do Brasil e da forma de colonização que tivemos. Recebemos de Portugal a escória da civilização lusitana e os negros sacrificados da África para conviver com índios ingênuos e improdutivos. Os índios, como primitivos, nada entendiam de desenvolvimento, que só se deu pela operosidade do negro.

E os homens de cor, coitados, vieram amarrados, judiados, enganados com mentiras para fazer trabalhos forçados. Tudo isso diferentemente da colonização norte-americana, em que os ingleses lá foram para desenvolver uma colônia. Os ingleses já foram para os Estados Unidos com propósitos definidos. Corrigir esses maus hábitos decorrentes de nossa civilização não pode ser da noite para o dia. Tanto é que até hoje ainda não conseguimos corrigir. Goiás, hoje, já atingiu um estágio de desenvolvimento grande. Nós tivemos aí governadores que eram latifundiários e não tinham nenhum interesse no desenvolvimento do Estado, a não ser de seus próprios latifúndios. Hoje temos um governador realmente preocupado com os destinos de Goiás, que é Henrique Santillo, que, apesar de não estar no partido dele, reconheço-o e respeito como elemento desenvolvimentista. Acho-o uma pessoa que tem realizado brilhantemente a sua missão. Para atender os interesses políticos específicos de fulano ou de beltrano, acho que não tem sido um bom governador. Mas para atender os interesses globais do Estado, ele tem atendido e o povo somente poderá julgá-lo no futuro. Hoje ele está sendo julgado por picuinhas, por coisas insignificantes. Isto não é o fundamental. Por conflito de lideranças e conflitos decorrentes de interesses pessoais ou de grupos, estão julgando o governador de modo injusto e precipitado. Acho que a gente deve julgar um governador do ponto de vista de desenvolvimento. E ele tem se preocupado com o desenvolvimento industrial e econômico do Estado de Goiás. É claro que jamais, em 4 anos, ele conseguiria oferecer o paraíso para o Estado de Goiás. Com a contribuição dele, acredito que no ano 2.000 já estaremos em Goiás com uma sociedade mais justa e melhor até o final do século".

IRAM SARAIVA

"Política se faz bem, ocupando-se um cargo ou não. - enfatiza - Eu acho que o homem é um ser essencialmente político e é político em quaisquer circunstâncias".

André Luiz Campos afirma que hoje o PDT e o PSDB têm um candidato que já demonstrou ser um excelente cidadão, vivendo com seriedade e lutando pelo povo. "Iram coloca projetos, como senador da República, não vendo apenas Goiás, mas um país inteiro. Na Constituinte, ele demonstrou que não estava no Congresso apenas para construir uma Constituição que beneficiasse apenas Goiás e sim toda a sociedade brasileira. Ele foi brilhante politicamente em tudo o que fez. Tenho certeza de que esse homem, candidatando-se ao governo de Goiás, tem tudo para merecer os votos de todos os goianos. É um homem limpo, de passado limpo, sem qualquer envolvimento com corrupções, sem envolvimento com qualquer tipo de desonestidade. Enfim, é uma pessoa íntegra, como senador da República".

André diz que isto para ele é tudo, porque jamais aceitaria ser candidato ao lado de quem tivesse um passado duvidoso. Diz que a sociedade pode investigar a sua vida. Afirma que vê-se na condição de pessoa humilde apesar de ser empresário. "Não sou rico. O fato de ter desenvolvido várias empresas não me faz sentir rico. E mesmo se fosse rico não perderia a minha condição de humilde. Não sou criador de empresa multinacional e nem estou aí para me preocupar com elas. Elas que defendam os seus interesses que eu defenderei a sociedade brasileira de um modo geral".

Coloca que Anápolis, por representar em Goiás o segundo colégio eleitoral e pela sua influência no interior do Estado, não poderia ficar de fora desse processo político sucessório. Acha até que Goiás não deveria ter agora um candidato a governador que fosse de Anápolis. Diz que tem de ser dada agora a vez a outro candidato de outra cidade. Afirma que aceitou a sua indicação porque admite que Anápolis deve ter no governo uma representatividade conhecedora de seus problemas mais profundos. Conclui, afirmando que seu nome está à disposição do PSDB.

DEIXANDO RESPIRAR

Poupança não paga imposto de renda

Acaba o limite de aplicação na caderneta sem pagamento de impostos, e o índice vai ter alteração no cálculo

Ao mesmo tempo em que anunciava o índice de rendimento da Caderneta de Poupança - 5,43% -, resultado da soma de 5,38% mais juros de meio por cento sobre o capital depositado, o governo também divulgava que a caderneta vai passar por mudanças com o objetivo de torná-la competitiva com outros investimentos e impedir a fuga de capitais para outras aplicações que neste instante se configuram como mais atrativas por ser mais rentáveis.

A primeira modificação é a de que os depositantes na caderneta não vão mais pagar Imposto de Renda sobre o percentual aplicado. Pela legislação atual, todas as cadernetas com rendimento mensais superiores a 570 BTNs, o que significa em valores de hoje cerca de 24 mil cruzeiros, pagam o IR. Com esta mudança seriam beneficiadas as pessoas físicas que não precisariam mais pagar imposto sobre qualquer valor depositado.

A isenção valeria também para as cadernetas que tivessem cruzados novos, congeladas por ordem do Banco Central desde a decretação do plano de reforma econômica do governo Collor. A medida não vai entrar em vigor imediatamente, ela somente vai valer juntamente com outras a serem ainda estabelecidas.

Mas já se sabe que uma das medidas será uma nova metodologia para o cálculo de remuneração. O índice para correção da poupança, já aprovado pelo presidente, foi montado pelo IGBE e consiste na aferição da inflação ocorrida entre os dias 23 do mês e 23 do mês seguinte. Será média contra média. Os dados colhidos apenas no Rio e em São Paulo. A divulgação do mesmo aconteceria no dia 29 de cada mês.

Segundo o secretário Antônio Kandir, este índice correcional só vai entrar em vigor em julho, corrigindo a poupança de junho. A divulgação do índice de 5,43%, o mesmo do BTN fiscal foi uma fórmula "tapa-buraco" encontrada para este mês e ao mesmo tempo livra o governo de incorporar um índice que pressione a inflação.

Zélia durante a reunião. Pedido negado

Plebiscito decide pena de morte

Brasília - Finalmente o deputado Amaral Neto (PDS-RJ) conseguiu vencer uma das etapas do projeto que parece ser seu grande sonho: instituir a pena de morte no Brasil. Ontem foi criada a Comissão Especial que dará parecer a proposta de emenda constitucional, de autoria do próprio deputado, que prevê a realização de um plebiscito, para que o povo diga se quer ou não a pena de morte.

Mas nem tudo foi flores para o parlamentar pedessista. Amaral Neto não teve como se furtar de um diálogo irônico com um dos mais aguerridos opositores da pena de morte, o deputado José Genoíno:

Amaral - Quando assumo um compromisso vou até morrer. Ou mato eles, ou eles me matam.

Genoíno - O problema está no carrasco. Temos que saber se vai ser admitido por concurso ou se será indicado?

Amaral - Sou candidato número um a carrasco.

Genoíno - Então, não presta de concurso. Aí é indicação direta do governo. Como você o apóia, já facilita.

Amaral - Não. Mas não se sabe o que vai sair desse governo. Estou lutando por isso agora.

Genoíno - Você que foi derrotado na Constituinte, vai ser derrotado agora, também.

Amaral - Fui oito vezes derrotado. Só que derrota não me derruba. Dou a volta por cima. Se for derrotado este ano apresento outra emenda.

Genoíno - Vou ter prazer de derrotá-lo novamente.

Amaral - Não vai, não. Desta vez quem vai te derrotar é o povo. Ele tem um medo danado de povo - disse Amaral sorridente referindo-se a Genoíno.

Genoíno - Quem apoiou a ditadura é que tem medo do povo.

Amaral - Lá vem ele com a ditadura. Ela já não acabou?

Genoíno - E você continua no governo.

Amaral - Aí vou chegar e dizer que ele defendeu todas as ditaduras do mundo a vida inteira. Agora, no final, ele fica chateado e não quer ir até o fim.

Genoíno - Eu fiz um aprofunda revisão. Mas você reafirma o autoritarismo. Você está retroagindo, Amaral. Eu caminho para frente.

Amaral - Você quer ser meu monsenhor Arruda Câmara do Nelson Carneiro, isso seria osso duro de roer...

Genoíno - Não. Aqui é a disputa entre a civilização e a barbárie.

Amaral - A barbárie o que é? Nós ou aqueles que trucidam uma menina?

Genoíno - A barbárie é a pena de morte e a civilização é o método moderno de acabar com a criminalidade.

Amaral - Qual é o método?

Genoíno - Temos presídios, código penal...

Amaral - Comida quentinha toda hora. Aquilo que teu operário, que trabalhou, não tem.

Genoíno - Você tem que arejar a cabeça, Amaral.

Amaral - Se você disser ao povo que vai arejar, não matando criminosos, ele te linxa. Mas você quer fazer média as minhas custas.

Genoíno - E você às custas da pena de morte.

Inflação do mês de maio ficou em 5,93%

Rio — Ficou em 5,93% a inflação de maio medida pelo Índice Geral de Preços do Mercado (IGP-M), que é calculado pela Fundação Getúlio Vargas (FGV). A taxa - que não traz resíduos em cruzados - registra nova queda brusca (a de abril ficará em 28,35% e a de março, em 83,95%), mas mostra uma pequena aceleração dos preços em maio, já que as prévias do IGP-M divulgadas pela FGV nos dias 10 e 21 deste mês indicaram, respectivamente, inflação de 4,00% e de 4,58%. O IGP-M acumulado do ano está em 632,01%.

O setor da construção civil teve peso significativo no resultado final de maio: o Índice Nacional da Construção Civil, um dos três que compõem o IGP-M, apresentou uma variação de apenas 1,1% (contra 38,2% em abril), enquanto o Índice de Preços ao Consumidor (IPC) foi a 9,4% e o Índice de Preços por Atacado ficou em 5,1%. Ainda a respeito do resultado do IPC: os itens vestuário, com variação de 28,25% (superior aos 24,18% de abril) e habitação, com 15,12% (enquanto abril registrara 36,37%) foram os que mais pressionaram o índice - alimentação subiu 4,26%.

Também o IPA indica que as maiores altas do mês foram sentidas na ponta final: os bens de consumo aumentaram 8,02%, contra os 3,20% dos bens de produção. No caso do INCC, o que pesou mais foi a mão-de-obra, com reajuste de 2,96%, enquanto os materiais de construção registraram taxa simbólica de mais 0,01%.

Zélia rejeita apelo feito por municípios

Brasília - A ministra da Economia, Zélia Cardoso de Mello, rejeitou o pleito encaminhado pelos secretários de Fazendas estaduais de reduzir a cobrança de 47% da dívida externa a vencer neste ano e 20% da dívida bancária, através de documento entregue durante a reunião do Confaz. Ela não cedeu às reclamações dos secretários sobre o aumento de despesas das administrações e disse que o ajuste é necessário para reduzir o déficit do setor público.

O documento, encaminhado pelos secretários, listou uma série de pleitos, começando pela redução do pagamento da dívida externa financiada pela União. Eles pediram também a restituição da correção monetária sobre o valor da compensação pela isenção do Ipi sobre produtos exportados, paga com atraso em 89; cobraram a restituição do Iof incidente sobre os ativos financeiros dos Estados e Municípios, por ocasião do plano econômico; e protestaram contra a exigência de compra de certificados de privatização pelos bancos estaduais.

Os secretários deixaram a reunião do Confaz, que durou quase cinco horas, insatisfeitos com seu resultado.

O secretário da Fazenda do Espírito Santo, Teófilo Oliveira (ex-secretário de Orçamento do governo federal), disse que os Estados já estão reduzindo todos os gastos com investimentos, por falta de verbas.

Com o aperto imposto pelo governo será necessário cortar no custeio da máquina, em sua opinião. O representante de São Paulo, assessor tributário, Clovis Panzarini, disse que seu Estado será penalizado porque tem uma dívida externa financiada elevada, em torno de US$ 4,9 bilhões. A redução da rolagem dessa dívida, de 75% propostos inicialmente, para 53% fixados, implicara num custo adicional da ordem de US$ 300 milhões neste ano. O secretário de Minas Gerais, Jairo José Isac, assim como o do Espírito Santo, disseram que a afirmação do governo de que os Estados tiveram aumento real de receita do ICMS não é verdadeira. "Os custos também aumentaram muito", retrucaram, sem especificar como.

Collor promete em Rondônia apurar corrupções no Incra

Cujubim RO - O governo tem um novo e alentado dossiê com denúncias de corrupção no Incra, verificadas durante o mandato do ex-presidente José Sarney. As acusações que constam de um relatório que já está em mãos do ministro da Agricultura, Antônio Mano Cabrera Filho, envolvem venda irregular de títulos de desapropriação e desvio de dinheiro no projeto de assentamento Cujubim - a 230 quilômetros de Porto Velho -, visitado ontem pelo presidente Fernando Collor. Há cerca de duas semanas, o ministro Antônio Cabrera já havia afastado por acusações de corrupção Mário Pegoraro.

O projeto Cujubim foi lançado em 1984, ainda no governo do ex-presidente João Figueiredo, com o objetivo de assentar 2.400 famílias de colonos do Rio Grande do Sul, Santa Catarina, Paraná, Bahia e Espírito Santo que chegavam a Rondônia, atraídos pela perspectiva do novo eldorado do oeste brasileiro. Além dos lotes de terra, a promessa do governo era oferecer assitência técnica, facilidade de financiamento, escolas, hospitais, estradas e completa infra-estrutura para os colonos que lá se estabelecessem. Incentivadas pela propaganda oficial, a partir de 1985, cerca de 1.200 famílias começaram a chegar ao projeto Cujubim, na expectativa de receber o seu quinhão de terra.

Seis anos depois do seu lançamento, a situação do Projeto Cujubim é a mesma de tantos outros projetos de colonização e assentamento realizados pelo governo federal na Amazônia e que estão hoje relegados ao abandono. Nenhum dos colonos tem ainda a propriedade definitiva da terra. Das 14 escolas rurais que o Incra prometeu construir, apenas uma funciona e, mesmo assim, mantida pelo governo de Rondônia. O hospital de Base foi substituído por um posto de atendimento com apenas dois leitos, uma enfermeira e dois auxiliares.

30% da produção de cinco mil sacas de café, 20 mil sacas de arroz e 30 mil arrobas de cacau são perdidos anualmente por falta de estrada para escoamento.

Dos 509 lotes de 50 hectares, distribuídos na primeira etapa do projeto, mais de 60% estão abandonados. Das 1.200 famílias pioneiras, só restam cerca de 200, boa parte vivendo da agricultura de subsistência e do trabalho em serrarias da região. Além disso, a área de 160 mil hectares de solo mais fértil do projeto foi invadida por 250 famílias sem cadastramento no Incra.

Collor, em Rondônia, promete apurar corrupções

Táxis não ficam isentos

Brasília - A isenção do ICMS para os táxis, proposta pelo governo de São Paulo, Paraíba e Roraima, foi amplamente rejeitada ontem pelo Conselho de Política Fazendária (Confaz). O Conselho decidiu também ser rigoroso e eliminar as isenções do imposto para as exportações de produtos semi-elaborados para a Zona Franca de Manaus, a partir de 91, assim como reduzir pela metade, a partir de julho, a isenção para as exportações de açúcar a região.

Os incentivos do ICMS aos programas especiais de exportação (aprovados pela Befiex) e também as operações de exportação em regime "draw-back" (produtos elaborados a partir de matéria-prima importada), vencidos em 30 de abril, foram prorrogados até 31 de agosto. Foi concedida a isenção também para a comercialização de batata-semente nos Estados de São Paulo, Santa Catarina, Pernambuco, Bahia, Ceará e Goiás.

A isenção do ICMS para os taxistas foi rejeitada por quase todos os secretários de Fazenda. O secretário do Espírito Santo, Teófilo Oliveira, explicou que os táxis já são atendidos por outros benefícios do IPI e IPVA, não justificando novo benefício fiscal. Segundo ele, os Estados agora farão um esforço de aumentar sua receita tributária, para arcar com os custos adicionais do pagamento da dívida externa e interna, exigido pelo governo federal.

Líderes tentam um acordo para questão dos salários

Brasília - Os líderes dos partidos de oposição que tentam fazer um projeto conjunto de política salarial condenaram ontem a decisão do Partido dos Trabalhadores de radicalizar em torno de uma proposta que reponha perdas calculadas em 166% já a partir de junho. Os articuladores consideram que o Congresso Nacional só terá chances de aprovar um projeto de política salarial se ele for mais modesto, mesmo assim com a união de todas as forças progressistas, sem exceção, já que o governo dispõe de maioria no plenário.

Eles temem que a posição do PT, além de atrasar as negociações às vésperas de um recesso parlamentar, poderá deixar o país sem nenhuma legislação salarial, vigorando então a livre negociação defendida pelo Palácio do Planalto.

"Com essa posição o PT quer ficar com a bandeira e dedicar o mastro aos trabalhadores", ironizou Ibsen Pinheiro, que defende junto com os demais partidos a elaboração de dois projetos separados para resolver a questão da política de reajustes dos salários daqui para frente, e outro para definir a reposição das perdas salariais pós-Plano Collor.

Uma das principais preocupações dos líderes da oposição era levar de volta para a mesa de negociações o PT.

CNBB dá apoio a greves dos trabalhadores

Brasília - As greves por manutenção do emprego e reajustes salariais para trabalhadores de baixa renda terão o apoio da CNBB (Confederação Nacional dos Bispos do Brasil). Segundo o vice-presidente em exercício da entidade, D. Jaime Chemello, estas greves são justas e representam um "direito sagrado" dos trabalhadores.

"Não é ser contra ou a favor do Collor. Ele (o presidente) tem que dar um jeito nesta situação do país que ninguém deixa de reconhecer que é muito grave", afirmou d. Jaime Chemello, que junto com o presidente em exercício da CNBB, D. Paulo Ponte, anunciou o tema da campanha da fraternidade do próximo ano: Solidariedade na Dignidade do Trabalho, uma homenagem da Igreja ao centenário da encíclica Rerum Novarum, que tratou da questão do trabalho.

Ainda sobre a greve, os dois bispos afirmaram que os grevistas devem entender que a paralisação é o último recurso a ser utilizado e levar em consideração o distúrbio que a greve vai causar a população. Segundo D. Jaime Chemello, é normal que num período "de transição brusca" haja recessão no país, mas o governo, explicou, tem que tomar cuidado para que ela não se transforme em depressão.

Os bispos, que fizeram um relato dos temas discutidos na 28ª Assembléia Geral da CNBB, disseram, também que o governo precisa criar um fundo agrário para comprar terras e assentar agricultores.

D. Paulo Ponte confirmou a vinda do papa João Paulo II ao Brasil em 1991, provavelmente no mês de outubro, quando se realiza o 12º Congresso Eucarístico Nacional.

NOVO ENDEREÇO VASP
Rua Hum nº 157 - Centro
223.4266
Reservas e Informações
Aeroporto Santa Genoveva
Loja/Reserva - 207-1527
207-1350
Cargas e Encomendas
207-1310 - 207-1590 - 207-1287
VASP

PAPEL DE POLÍTICO É COISA SÉRIA
Para a criação de cartazes e folders da sua campanha é melhor utilizar os serviços da Gráfica e Editora Luzes
GRAFICA E EDITORA LUZES
Av. T 9 nº 966 Setor Bueno Goiânia
Tels: 233 1763 e 231 9507

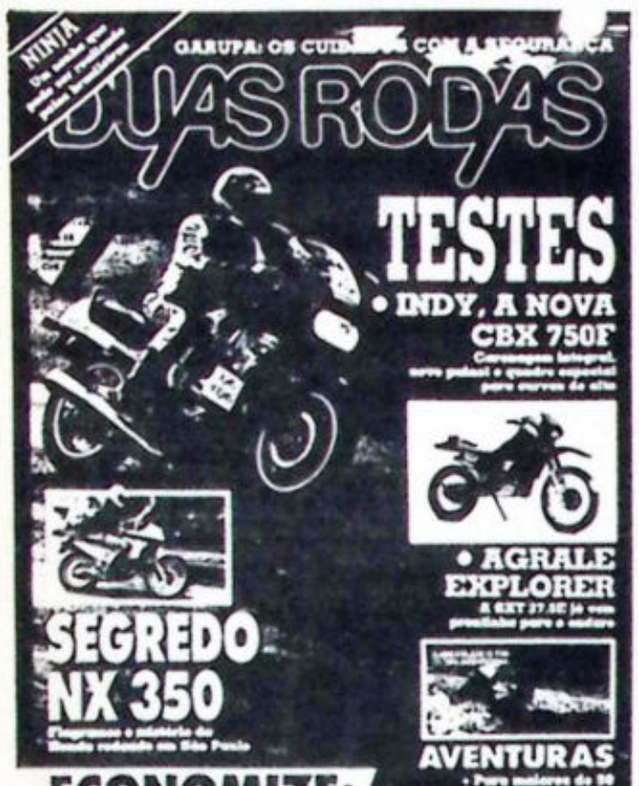

ESTADO DE GOIAS
PODER JUDICIARIO
COMARCA DE GOIANIA

JUIZO DE DIREITO DA 5ª
VARA CIVEL DE GOIANIA
EDITAL DE CITACAO
PRAZO DE 30 DIAS

MM. JUIZ DE DIREITO DA 5ª VARA CIVEL DESTA COMARCA DE GOIANIA, GOIAS, NA FORMA DA LEI ETC...

FAZ SABER que por este meio CITA(M) ZIN EL ABDINE EL ALAQUI MOULAY HAFID, que se encontra(m) em lugar incerto e inacessivel para os termos da Ação de DESPEJO POR RETOMADA proposta por WALDEMAR MOREIRA DE MELO, contra ZIN EL ABDINE EL ALAQUI MOULAY HAFID, objetivando a retomada do imóvel objeto da lide, para uso de descendente nos termos do previsto no inciso III, do art. 52 da Lei 6649/79. Valor da causa: Cr$ 7.697,28, cientificando-(os) que este Juizo e Escrivania tem sua sede no Forum "Heitor Moraes Fleury", Pça. Pedro Ludovico Teixeira. O prazo para contestação é de 15 dias. Não sendo contestada a ação, presumir-se-ão aceitos pelo(s) reu(s), como verdadeiros os fatos alegados pelo(a) autor(a). Goiânia, 19 de março de 1990. Eu, (ilegível) Escrivão, o subscrevo.

ELCY SANTOS DE MELO
JUIZ DE DIREITO

CERTIDÃO
Certifico haver afixado uma cópia do edital supra no ATRIO do Forum. Dou fe. Goiânia, 19 de março de 1990.

ESCRIVÃO DA 5ª
ESCRIVANIA CIVEL

ESTADO DE GOIAS
PODER JUDICIARIO
COMARCA DE GOIANIA

JUIZO DE DIREITO DA 7ª
VARA CIVEL DE GOIANIA
EDITAL DE CITAÇÃO
PRAZO DE 30 DIAS

A JUIZ DE DIREITO DA 7ª VARA CIVEL DESTA COMARCA DE GOIANIA, GOIAS, NA FORMA DA LEI ETC...

FAZ SABER que por este meio CITA JOSE TEIXEIRA SOBRINHO, brasileiro, casado, comerciante, que se encontra em lugar incerto e não sabido, para os termos da EXECUÇÃO, autos nº 1225/87, proposta por BANCO DO DESENVOLVIMENTO DO EST. DE GOIAS contra JOSE TEIXEIRA SOBRINHO E OUTRO., objetivando o recebimento da quantia de Cr$ 372.873,91, acrescida das cominações legais. Valor da causa: Cr$ 372.873,91. Prazo para nomeação de bens a penhora ou pagamento: 24 horas. Prazo para embargos: 10 dias. Fica(m), ainda cientificado(s), que este Juizo e Escrivania têm sua sede no Forum "Heitor Moraes Fleury", Pça. Pedro Ludovico Teixeira. Não sendo embargada a execução, presumir-se-ão aceitos pelo (s) devedor(es), como verdadeiros os fatos alegados pelo(a) credor(a). NOVO ENDEREÇO: RUA 10 Nº 150 - SETOR OESTE. Goiânia, 12 de fevereiro de 1990. Eu, (ilegível) Escrivão, o subscrevo.

MARILIA JUNGMANN SANTANA
JUIZ DE DIREITO

CERTIDÃO
Certifico haver afixado uma cópia do edital supra no ATRIO do Forum. Dou fe. Goiânia, 12 de fevereiro de 1990.

Bel. ANTONIO JOSE RIBEIRO
ESCRIVÃO DA 7ª ESCRIVANIA CIVEL

COMURG
Companhia de Urbanização de Goiânia

AVISO DE EDITAL

TOMADA DE PREÇOS Nº 014/90

A COMPANHIA DE URBANIZAÇÃO DE GOIÂNIA - COMURG, avisa aos interessados que realizará no dia 08 de junho de 1990, às 09,00 horas, em sua sede localizada na Av. Santos Dumont nº 1.122 - Vila Aurora, nesta Capital, licitação na modalidade TOMADA DE PREÇOS visando à aquisição de MATERIAL ELETRICO DE BAIXA TENSÃO.

As normas do Edital encontram-se à disposição dos interessados, para compra, na tesouraria da empresa, de 08 às 18 horas, como da mesma forma afixadas, para conhecimento, em local de facil acesso.

Goiânia, 31 de maio de 1990.

João Afonso Berquó Filho
PRESIDENTE DA COMISSÃO DE LICITAÇÃO

VISTO: Diógenes Cardozo Teixeira
DIRETOR ADMINISTRATIVO DA COMURG

Prefeitura Trabalhando

SECRETARIA DA ADMINISTRAÇÃO

EDITAL DE CONVOCAÇÃO Nº 006/90

O SECRETÁRIO DA ADMINISTRAÇÃO, no uso de suas atribuições legais e tendo em vista o que consta do Processo nº 275.100-7, de 17 de maio de 1989, **CONVOCA** o servidor **DJALMA FRANCISCO DE OLIVEIRA,** a comparecer à Assessoria de Fiscalização e Controle, sito à Avenida Anhanguera, nº 5.319, Edifício João Antônio Lisboa, 7º andar - Centro, no prazo de 10 (dez) dias, a contar da data de publicação deste, sob pena de demissão por abandono de cargo, conforme dispõe o art.141, ítem II da Lei nº 6.103, de 16 de janeiro de 1984 - **ESTATUTO DOS FUNCIONÁRIOS PUBLICOS MUNICIPAIS DE GOIÂNIA.**

GABINETE DO SECRETÁRIO MUNICIPAL DA ADMINISTRAÇÃO, aos 25 dias do mês de 1990.

Laerte Campos
Secretário da Administração

EDITAL DE NOTIFICAÇÃO DE PROTESTO - Encontram-se em Cartório para serem protestados os seguintes títulos: CI vl CR$5.810,00 C/MOREIRA E PACHECO LT em fv de Rebello Ferreira Lt CI vl CR$7.596,00 C/GERALDO BATISTA GEBA em fv de J Camara e Irmãos S/A CI vl CR$11.716,00 C/DROGARIA LARA LT em fv de Repromed Lt CI vl CR$680,04 C/SIANDRA REPRES LT em fv de Saga S/A CI vl CR$1.193,22 C/VITALINO BATISTA FILHO em fv de Saga Sa DP vl CR$1.200,26 C/J R DE ALENCAR QUEIROZ em fv de Transp Brusville Lt CH vl NCZ$2.945,00 C/JOÃO FRANCISCO DE JESUS em fv de Ao Portador C/Bco Real S/A CH vl NCZ$2.945,00 C/JOÃO FRANCISCO DE JESUS em fv de Ao Portador C/Bco Real S/A DP vl CR$10.807,95 C/WALTERLOT ARRUDA SOARES em fv de Lelio V Carneiro e Irmãos Lt CI vl CR$7.960,00 C/SO PLATO REMANUF P D E EMB LT em fv de Unitintas Lt CI vl CR$2.800,00 C/BANDEIRANTES MAQ AGRICOLAS LT em fv de Disnarol Lt CI vl CR$2.797,34 C/VESTYL IND COM DE ROUPAS LT em fv de Dom Vital Transp U Rap I C S/A DP vl CR$2.087,00 C/ARTE TECNICA INST PINTURAS LT em fv de Locatoe Lt DP vl CR$1.905,82 C/BRAZ LUDOVICO DE ALMEIDA em fv de Enteg Ltda. Como não foram encontrados nesta praça os devedores supra mencionados, cito-os para virem pagar os títulos e na falta de pagamento, ficam notificados do competente protesto. E para que não alegue ignorância do que vier ocorrer, notifico-os através do presente EDITAL que será publicado no jornal DIARIO DA MANHÃ e afixado no lugar de costume. Goiânia, 31 de Maio de 1990.Ass:MAURICIO BORGES SAMPAIO Oficial do 1º Cartório de Protesto de Goiânia, sito à Av. Goiás, 1013 Centro - Fone.: 224-4209.

EDITAL DE NOTIFICACAO PARA CONHECIMENTO DE TERCEIROS E INTERESSADOS - COM O PRAZO DE VINTE DIAS.

A Dra. Maria das Graças Pereira Pacheco, Juíza de Direito da 4ª Vara Cível desta Comarca de Anapolis -, Estado de Goiás, na forma da lei etc.

FAZ SABER a todos que por este meio NOTIFICA a terceiros interessados da existência perante este Juízo e 4ª Escrivania Cível, da ação de Notificação em contraprotesto requerida por MILTON MACALHAES FILHO contra JOÃO PAULO FERREIRA PIRES, sendo que o autor na forma do artigo 867 e seguintes do CPC, cuja ação iniciou em 09-04-90, alegando em resumo que; Tornou-se mandatario, via de um substabelecimento de mandato advindo do Dr. Odair Borges, em tendo dele auferido todos os poderes constantes da referida procuração pública, exarada pelo Cartorio do 3º Ofício de Notas desta cidade; O referido mandamus tem a sua validade até 21 de abril de 1990, data em que expirarta sua validade; A outorga da procuração se deu de forma lídima correta, não da forma aventada pelo notificando, na certeza de que a mesma fora auferida sob coação e constrangimento ilegal, tanto assim o foi, que o Sr. João Paulo Ferreira Pires, ou notificando, foi, de livre e expontânea vontade, ao Cartório do 3º Ofício de Notas, e outorgou o mandato, como se verifica da mesma. Dessa forma, está o notificando na intenção clara de dar o prejuízo, pois que com esa revogação pretendida, obstaculara a transferência que deverá por Direito e Justiça ocorrer, pois que correto e certo está o ato na outorga do mandato, não poderia ele agir, com a revogação, da maneira que o fez, pois que ilegal e incorreta, de má fé cristalina e no intuito de dar prejuízo via dessa leviandade que lhe tolhe as suas próprias alegações de bom caráter e conduta ilibada, cuja petição inicial se encontra à disposição dos interessados nesta escrivania, tudo conforme determinação seguinte: "R e autuada. Notifique-se conforme requerido. Expeça-se o edital de Notificação para conhecimento de terceiros. Feitas as Notificações, pagas as custas e após decorridas 48 horas, sejam os autos entregues à parte indepcndente de traslado. Em, 06-04-90. (as)Maria das graças Pereira Pacheco- Juíza de Direito". E para que chegue ao conhecimento de todos e ninguém alegue ignorância, mandou-se expedir o presente edital, que sera publicado na forma da lei. Dado e passado nesta cidade e Comarca de Anápolis, Estado de Goiás, aos dez dias do mês de abril de mil novecentos e noventa. Eu, Maria da Gloria Silva, escrevi, o datilografei e subscrevi.

Dra. Maria das Graças Pereira Pacheco
Juíza de Direito

A firma CENTRO DE LINGUA E CULTURA INGLESA LTDA., convoca seu funcionário FREDERICO ARANTES MELO p/o comparecimento no prazo de 48 horas, p/ homologação de sua rescisão contratual sob pena de ser caracterizado como abandono de emprego, conforme artigo 482 da CLT.

AÇÃO ENTRE AMIGOS CLUBE PORTUGUÊS DE GOIÁS

O Sorteio de 1 vídeo cassete e um rádio gravador portágil dia 11/05/90 foi transferido para o dia 29/06/90 de acordo com as centenas finais do 1º e 2º prêmios da loteria estadual.
Arrecadação destina-se para obras das piscinas.

EDITAL DE CITAÇÃO

O DOUTOR JOSE BEZERRA COSTA, Juiz de Direito da Comarca de Hidrolândia, em função de auxílio nesta Comarca de Aparecida de Goiânia, Estado de Goiás, na forma da lei etc...

FAZ SABER a todos que o presente edital virem, ou dele conhecimento tiverem que pelo mesmo **CITA** o Sr. **JOSÉ DE ALMEIDA MANSO,** qualificação e endereço desconhecidos, bem como a **TERCEIROS INTERESSADOS,** para responderem aos termos da presente ação de Usucapião proposta por Balbino Alves de Andrade e sua mulher Querobina Torres de Andrade contra José de Almeida Manso, em curso perante este Juízo e Escrivania (2º) do Cível, e para comparecerem à audiência de Justificação de Posse designada para o dia **dez de agosto do corrente ano (10/08/1990), às 13:00 horas,** neste Forum, sito à Rua São Domingos, nº 100, Centro. Ação esta proposta visando o Usucapião sobre o lote nº 8, da quadra 13, da Via de Acesso Washington Luiz, Jd.Transbrasiliano, neste município, no qual, dizem os autores, ter posse desde 1960. Tudo de conformidade com o termo de ocorrência de f. 83, do teor seguinte: "... E, aí sendo tendo em vista que o autor não juntou o edital de citação devidamente publicado, o MM. Juiz designou o dia dez de agosto do corrente ano (10/08/1990), às 13:00 horas para a realização de nova audiência... (as) José Bezerra Costa - Juiz de Direito". Advertindo-o de que não sendo contestada a presente ação, presumir-se-ão aceitos como verdadeiros os fatos articulados pela parte autora. (artigo 285 do CPC).

E, para que chegue ao conhecimento de todos e no futuro ninguém possa alegar ignorância, mandou-se expedir o presente edital que será publicado e afixado na forma da lei.

DADO E PASSADO nesta cidade e Comarca de Aparecida de Goiânia, Estado de Goiás, aos vinte e três dias do mês de maio de mil novecentos e noventa (23/05/1990). Eu, ilegível, que o fiz datilografar e o subscrevo.

José Bezerra Costa
-Juiz de Direito-

CERTIDÃO

Certifico e dou fé que afixei cópia do presente edital, no placard do Forum local. Eu, (Walkiria Ferreira de Morais - Porteira dos Auditórios).

EDITAL DE NOTIFICAÇÃO DE PROTESTO: Encontra-se em Cartório para serem protestados os seguintes títulos: DMI 1764990, vr. Cr$ 3.151,77 , p/ SHANGAY CALÇ E CONF LTDA , c/ DOM VITAL TRANSP ULTRARAP I C SA., DMI 1059990001, vr. Cr$ 5.956,80 , p/ HELOU E GEORGES LTDA , c/ IND DE MEIAS ACOSA , NP 024187239, vr. Cr$ 15.690,48 , p/ SEBASTIÃO SILVESTRE DE CASTRO , c/ PRESTA ACC LTDA , DMI 1612, vr. Cr$ 222.300,00 , p/ BELMAR DISTR PRODS ALIMENTICIOS LTDA , c/ BISCOITOS PRINCESA LTDA., DMI 01217601, vr. Cr$ 9.974,83 , p/ ANA MARIA RIBEIRO DE ANDRADE , c/ ORVENT PROD P CABELO PERF SA., DMI 625990, vr. Cr$ 10.440,00 , p/ JUNIOR AUTO PECAS LTDA , c/ DISCOPEL DISTR COML AUTPCS LTDA , DMI 586332, vr. Cr$ 1.449,67 , p/ ROLDÃO VICENTE DE SANTANA , c/ GRANSOL SOLDAS FERR E MAQ LTDA , DMI 1013B , vr. Cr$ 8.350,00 , p/ VITOMARIO ARRUDA MARFINS., c/ DISPECAS COM PECAS P. VEIC LTDA , DMI 33418, Cr$ 6.962,74 , p/ CORAL COM E REPRES LTDA , c/ SCALLA CERAMICA ARTISTICA LTDA , 8302882, vr. Cr$ 7.406,66 , p/ ITAPEMA AUTO PECAS E MOTORES LTDA , c/ AUTO AMERICANO SA DISTR PECAS., DMI 33408, vr. Cr$ 370,00 , p/ MAILSON DE MOURA , c/ ICEA GRAF E EDITORA LTDA , DM 0302106, vr. Cr$ 18.081,18 , p/ TRANSPORTADORA PLANALTO LTDA , c/ AUTO ANHANGUERA COM E REPRES LTDA , DM 031302A, vr. Cr$ 1.200,80 , p/ VENCESLAU PEREIRA BASTOS GOIAS PECAS , c/ AUTO ANHANGUERA COM E REPRES LTDA , DM 0307468, vr. Cr$ 6.003,70 , p/ JOSE ANTONIO SOUZA CUNHA , c/ AUTO ANHANGUERA COM E REPRES LTDA , DMI 2513A, vr. Cr$ 2.736,00 , p/ PERICLES ALBERTO RAMOS , c/ CHECOL PECAS ELETRICAS P. VEICU , DM 6656, vr. Cr$ 1.600,00 , p/ PEROLA IND E COM DE CEREAIS LTDA , c/ JOSE GOMES PINTO , DMI 4926501, vr. Cr$ 24.218,60 , p/ MARIA DA CONCEICAO N PEREIRA , c/ J CAMARA E IRMÃOS SA., DMI 4928301, vr. Cr$ 6.213,00 , p/ RONALDO MATOS DOS SANTOS , c/ J CAMARA E IRMAOS SA , DM CV390490 , vr. Cr$ 34.880,00 , p/ JOÃO PEREIRA DE SALES , c/ CRUZEIRO AUTO PECAS LTDA , DMI 1375, vr. Cr$ 82.279,85 , p/ MOACIR M OLIVEIRA E IRMÃOS LTDA , c/ TRANSURGENTE ENCOMENDAS E CARGAS LTDA. Goiânia, 30 de maio de 1.990. Certifico, que tendo sido impossível a intimar por carta, afixei no lugar de costume e mandei publicar no Diário Oficial. Notificados-os do presente protesto. MARCONI DE FARIA CASTRO. Oficial do 2º Cartorio de protesto de Goiania - Go - Rua 66 - Nº 225 - 1º Andar - Centro - Fone: 212.1560.

EDITAL DE CONVOCAÇÃO PARA ELEIÇÃO GERAL

O Conselho Consultivo do CONDOMINIO PRIVE VILLAGE CARDOSO convoca os senhores condômitos para participarem da eleição geral para escolha do novo síndico, que será realizada nos próximos dias 8 e 9 de junho do corrente ano, de forma secreta, conforme decisão da Assembléia Geral realizada no último dia 27 de maio de 1990. Informamos ainda que as urnas estarão a disposição dos senhores condômitos a partir das 7:30 hs, na portaria do Condômito.

Anápolis, 28 de maio de 1990.

Carlos Wagner Lisboa Corrêa
Presidente do Conselho

lifem

LIFEM CONFECÇÕES LTDA, estabelecida à Rua Ipameri nº 1.209 - Vila Abajá, nesta Capital, inscrita no CGC(MF) sob nº 01.631.811/0001-53, CCE(GO) sob nº 10.156.093-1, declara para os devidos fins que foi extraviado de seu bloco de Notas Fiscais série única os conjuntos das notas fiscais nº 676 e 677, ficando os mesmos sem qualquer valor fiscal e jurídico.

Assine:

Diário da Manhã

O jornal do leitor inteligente

O número do assinante do Diário da Manhã

224-2666 FONE

O jornalismo sem burocracia, vícios e comodismo. O Diário da Manhã vai a fundo na notícia

PUBLICAÇÕES

Atas, Avisos, Balanços e Editais

CENTRO, S. UNIVERSITÁRIO, ANÁPOLIS.

Rua 2, nº 68, Ed. Áurea, sala 104 tel. 224-2666

Av. Anhanguera, nº 2833, teles.:261-7494 e 261-7371

Praça das Mães, nº 46, tel.: 321-0118, Centro.

Diário da Manhã

O jornal do leitor inteligente

SELEÇÃO BRASILEIRA

Se discussão ganhasse jogo ...

...o time do Congresso seria campeão brasiliense. Mas a Seleção só conversa em Asti. É a crise

Consórcio INFORMA
CONVEN
Grupos Programados
Severo, Monza, Pampa, F.1000, D-20, Kadett, em 20 meses sem juros
Informações:
229.4731/225.4555 Goiânia
621.3754 Rio Verde
431.3605 Rumbara

FLASHES

Caçapa - Ninguém elogia a Seleção de Lazaroni. Agora, até o meia Gerson Caçapa, exreiras, hoje no Bari, da Itália, criticou o treinapela não convocação de João Paulo, seu comparo de clube. De férias em São Paulo, Caçapa que se adaptou ao futebol italiano e revela que rnais de Bari fizeram severas críticas a Lazaroni especimento de João Paulo, que teve boas ces nas Olimpíadas de Seul (1988) e no ano pas- Só que não as aproveitou.

uria - O treinador Pablo Furlano, do São Paudiu a contratação de um centroavante, mas as es são poucas, pois dizem que o Goiás pediu milhões pelo passe de Túlio. As tentativas Roberto Dinamite, Casagrande, Baltazar e Lifracassaram. O diretor de futebol, Fernando al de Rey tentará junto ao Inter (RS) a volta do nte Bernardo.

ta Olímpica — Goiás terá Hudson Nakamura o seu único representante no Pan-Americano de as Olímpicas e Grego-Romanas, que será dispuo de 12 a 15 de junho em Colorado Springs, nos ados Unidos. A delegação brasileira contará ain- com oito atletas de São Paulo e dois do Rio de Jaro.

sal — Enxuta (RS), Bordon (SP), Perdigão e Votorantin (PE) vão decidir, a partir do próo sábado, em Videira (SC), a XVII Taça Brasil Futebol de Salão. Os jogos entre Enxuta e Bor- (9h) e Perdigão e Votorantin (10h45) serão smitidos pela Rede Manchete, bem como a fino domingo, às 9 horas. O Jaó, de Goiás, foi inado após perder de 5 a 3 para o Votarantin no o de Santa Maria (RS).

ndo — O brasileiro Eduar Mehry Neto, nosso o representante no automobilismo alemão, disá a 5ª etapa do Campeonato de Fórmula 3 daís, no próximo sábado, na pista de Wuns- um aeroporto militar. Eduar integra a equipe al da Opel e ocupa a 6ª colocação no campeo-

elismo — Valendo pontos para o ranking da eração, será disputado no próximo dia 3 de ju- na Cidade Jardim, o 1º Grande Prêmio Yoly- de Ciclismo. Participarão da prova, ciclistas feados (juvenil, novatos, aspirantes, feminino e ter) e estreantes (com a sem marchas).

niores — Com um simples empate no domingo, estádio Olímpico, o Goiânia será campeão goiade juniores. Ontem, no mesmo local, o Galo venceu o Goiás por 2 a 1 na primeira partida decisiva Campeonato Goiano da categoria. O Goiás, que m teve Luizinho, seu principal jogador expulso, vencer domingo para provocar uma 3ª par-

édem — O presidente da CBF, Ricardo Teixeiriz que não está nem aí para a ameaça do Clube 13 de boicotar a Copa do Brasil. Teixeira disse nenhum clube é obrigado a participar.

AVISO CFP/SUCOM Nº 010/90
VENDA DE ARROZ EM CASCA
A COMPANHIA DE FINANCIAMENTO DA PRODUÇÃO - CFP, EMPRESA PUBLICA FEDERAL, COMUNICA AOS INTERESSADOS QUE SERA REALIZADA A VENDA DE ARROZ EM CASCA NO DIA 04.06.90, DEPOSITADOS NOS ESTADOS DE TO, MT, DF, GO, MG, RJ, SP, PR e RS, ATRAVES DAS BOLSAS DE CEREAIS/MERCADORIAS.
O EDITAL DE OFERTA, ESTABELECENDO AS CONDIÇÕES DE VENDA DO PRODUTO, ENCONTRA-SE A DISPOSIÇÃO DOS INTERESSADOS, A PARTIR DE 29.05.90, NA CFP/SEDE, AGENCIAS REGIONAIS DA CFP E NAS BOLSAS, RELACIONADAS BAIXO:
BRASILIA — CFP/SEDE
ENDEREÇO: SEPN 514 BLOCO "B" LOTE 07 - SEGUNDO ANDAR - SUCOM (TEL.: 061-273-7062 - TLS 61-2004).
AGENCIA DA CFP NO ESTADO DE SÃO PAULO - AGESP.
TEL. 011-549-2699.
AGENCIA DA CFP NO ESTADO DO PARANA - AGPAR.
TEL. 041-262-3927 - TLX NR. 6542.
AGENCIA DA CFP NO ESTADO MATO GROSSO - AGMAT.
TEL 065-382-1502.
AGENCIA DA CFP NO ESTADO DO GOIAS — AGETO.
TEL. 062 251-4510.
AGENCIA DA CFP NO ESTADO DE TOCANTINS - AGETO.
TEL: 062.851-2533.
AGENCIA DA CFP NO ESTADO DE MINAS GERAIS - AGMIG.
TEL: 031-344-1933.
SUBAGENCIA DA CFP NO ESTADO DE MINAS GERAIS - UBERLANDIA-SATRI.
TEL: 0512-22-2699.
AGENCIA DA CFP NO ESTADO DO RIO DE JANEIRO - AGRIO
TEL: 021 220-7669
BOLSA DE MERCADORIAS DO PARANA-BMP.
TEL: 041-232-3927 - TLX NR. 41-6542
BOLSA DE CEREAIS E MERCADORIAS DE MARINGA-BCMM.
TEL: 0442-0107 TLX NR. 442-0555
BOLSA DE CEREAIS DE SÃO PAULO -BCSP.
TEL: 011-227-4522 TLX NR. 11-21393
BOLSA DE CEREAIS E MERCADORIAS DO MATO GROSSO - BCMMT.
TEL: 065-624-3431 TLX NR. 065-3201
BOLSA DE MERCADORIAS DE GOIAS - BMG.
TEL: 062-225-7167-224-6527 - TLX NR. 62-2565
BOLSA DE CEREAIS E MERCADORIAS DO CENTRO-OESTE - BCMGO
TEL: 062-324-8832 - TLX NR. 62-3655
BOLSA DE CEREAIS E MERCADORIAS DE TOCANTINS - BCMT.
TEL: 062-851-2166 - TLX NR. 62-8041
BOLSA DE MERCADORIAS DE MINAS GERAIS - MINAS BOLSA BMMG.
TEL: 031-353-5688 - TLX NR. 31-6230
BOLSA DE MERCADORIAS DE UBERLANDIA — BMU.
TEL: 034-236-11444 - TLX NR. 34-3517
BOLSA DE GENEROS ALIMENTICIOS DO RIO DE JANEIRO — BGABJ.
TEL: 021-6112
Agencia regional da CFP Estado de Rondônia
Telefone: (069) 221-7333
Bolsa regional de mercadoria BMMBS
Telefone: (061) 274-6439
cfp companhia de financiamento da produção

Duas horas e 40 minutos de reunião entre técnico e jogadores em pleno gramado estádio municipal de Asti, sob os olhares de vários jornalistas brasileiros e estrangeiros, serviram ontem somente para que se cogitasse a existência de uma crise na Seleção Brasileira, conflagrada pela derrota de segunda-feira para a seleção da Umbria, em Terni. Lazaroni falou muito, mas a todo momento era interpelado pelos jogadores.

A "roupa suja" foi lavada. Como o próximo jogo do Brasil será a partida de estréia na Copa, dia 10 de junho, com a Suécia, em Turim, somente nesse dia haverá condições de verificar-se a limpeza da roupa. Na reunião, no entanto, quem falou mais foram dois reservas, como o zagueiro Ricardo Rocha e o atacante Renato Gaúcho. Após a "conversinha", as conversas continuaram nos pequenos grupos que correram por 20 minutos em volta do campo.

Para os problemas técnicos e táticos, há insatisfação dos jogadores com o departamento médico da Seleção. Muitos deles estão se automedicando, pois não têm nenhuma orientação quanto a dores localizadas, resfriados etc. Talvez seja uma consequência do fato do grupo ter revoltado-se com o pedido de corte do atacante Romário feito a Lazaroni pelo chefe médico Lídio Toledo, famos por suas incursões a setores da delegação — desde 1970 — a que não é chamado.

Os jogadores, como Lazaroni, preferiram esperar a recuperação total de Romário. Quanto ao time, o técnico já revelou que pretende fazer algumas mudanças. Há possibilidade da troca de Ricardos: sai o Gomes, do Benfica, entra o Rocha, do São Paulo. Numa mudança mais ousada, Lazaroni teria a intenção de colocar Bebeto no meio,tirando Alemão ou mesmo Valdo. Pior não ficaria.

O turista Renato foi quem mais discutiu com Sebastião Lazaroni ontem

Uruguaio pede patriotismo

São Paulo (Sport Press) - "Está faltando à Seleção Brasileira o patriotismo que sobra em outras seleções, como as da Itália e Alemanha Ocidental. Além disso não há união nem garra entre os brasileiros. Só talento não ganha campeonato mundial". Esta advertência é do zagueiro Daryo Pereira, em entrevista concedida ao jornal Folha da Tarde, de São Paulo. O jogador uruguaio, que atuou no São Paulo, Flamengo e Palmeiras está embarcando para o Japão, onde defenderá o Matsushita.

Com sua larga experiência no futebol brasileiro, onde jogou 14 anos, Daryo Pereira afirma que a derrota para a seleção da-Umbria deve servir de alerta à Seleção Brasileira: "principalmente aos jogadores que não demostraram amor à camisa e insistem em jogar mais pra si. Mas é sempre assim: se vencer, tudo termina em samba, se perder também não faltará samba. Assim não se ganha nunca uma Copa do Mundo", adverte Daryo Pereira.

O ex-zagueiro do São Paulo, Flamengo e Palmeiras lembra que o Brasil perdeu o campeonato mundial de 82 por falta de garra, apesar de se destacar como a melhor seleção da competição.

"Já imaginaram se na Copa do Mundo de 82 a Seleção Brasileira unisse o talento de seus jogadores à garra? Teria ganho facilmente o título.

Confirmada a vitória de Negri Jr na Fórmula-3

Se existia alguma dúvida, esta já foi desfeita. Oswaldo Negri Júnior é mesmo o vencedor da terceira e segunda etapas do Campeonato Sul-Americano e Brasileiro de Fórmula 3, disputados há duas semanas, em Brasília. O resultado da prova estava **subjudice**, pois existiam dúvidas com relação ao equipamento do piloto, que fazia sua estréia na categoria. O piloto foi confirmado vencedor pelo Comissário da Godasur - Confederação Sul-Americana de Fórmula 3 -, o argentino Angel Polinelli.

Com a confirmação de vencedor, Negri passa a ser o vice-líder do certame brasileiro e quarto do Sul-Americano, "Fiquei muito feliz em receber esta notícia no dia do meu aniversário. Nós tínhamos certeza de que tudo que usamos era legal. Apenas não acreditaram no potencial e seriedade da Daccar Competições", disse Oswaldo Negri Júnior.

A classificação oficial do Campeonato Brasileiro de F-3 é esta: 1) Leonel Friedrich (Brasil), 15 pontos; 2) Oswaldo Negri Júnior (Brasil), 9; 3) Christian Fittipaldi (Brasil) e Pedro Muffato (Brasil), 6; 5) Cézar Pegoraro (Brasil) e Djalma Fogaça (Brasil), 4; 7) Marcelo Buglioti (Argentina) e Ricardo Risati (Argentina), 2; 9) Pedro Diniz (Brasil) e Guillermo Kissling (Argentina), 1.

A classificação oficial do Campeonato Sul-Americano está assim: 1) Leonel Friedrich (Bra), 15 pontos; 2) Cézar Pegoraro (Bra) e Guillermo Kissling (Ar), 10; 4) Oswaldo Negri Júnior (Bra) e Pedro Muffato (Bra), 9; 6) Christian Fittipaldi (Bra), 6; 7) Afforso Giaffone Netto (Bra) e Djalma Fogaça (Bra), 4; 9) Marcelo Buglioti (Ar), 3; 10) Ricardo Risati (Ar) e Luis Beloso (Ar), 2; 12) Pedro Diniz (Bra) e Alencar Júnior (Bra), 1 ponto.

GOIÂNIA

Os trabalhos de preparação dos carros que vão participar das quarta e terceira etapas do Campeonato Sul-Americano e Brasileiro de Fórmula 3, domingo, no Autódromo Internacional de Goiânia, entram hoje em sua fase de conclusão. É que amanhã será dada oficialmente a largada pela vitória na corrida, cuja largada está prevista para às 13h15m. Pela manhã, os pilotos farão a primeira de treinos livres, para acertos das máquinas, e a partir das 12 horas terá início a primeira sessão de treinos cronometrados, visando a formação do grid de largada.

Graf e Agassi vencem no Aberto da França

Paris (UPI) - O norte-americano Andre Agassi, repentinamente promovido a principal favorito, aceitou sua nova condição com muita autoridade, derrotando ontem o australiano Todd Woodbridge em sets consecutivos para avançar à terceira rodada do Aberto da França.

Alvo das atenções após a queda dos cabeças-de-chaves Stefan Edberg e Boris Becker, Agassi, terceiro favorito, rapidamente deu conta do serviço, superando Woodbridge em duas horas e oito minutos com parciais de 7-5, 6-1 e 6-3.

"Definitivamente, havia um nível bem maior de concentração e intensidade. Pensei que, como os dois primeiros favoritos foram derrotados, eu não deveria encarar nada com facilidade. As derrotas de Boris e Stefan ajudaram-me muito neste sentido", disse Agassi.

O dia seguinte às surpreendentes eliminações de Edberg e Becker - que marcaram a primeira vez em toda a história do Grand Slam que os dois principais favoritos caíram na rodada de abertura - foram caracterizados por um tranquilo início, sem surpresas.

A alemã-ocidental Steffi Graf, por exemplo, fez jus à sua condição de cabeça-de-chave número um entre as mulheres e derrotou com grande facilidade a norte-americana Jennifer Santrock por 6-1 e 6-2.

Quem também avançou à terceira rodada - porém com algum esforço - foi a quarta favorita do aberto, a argentina Gabriela Sabatini, que desperdiçou a vantagem de 5-2 no segundo set antes de eliminar a norte-americana Susan Sloane por 6-0, 5-7 e 6-1

Pior do que está é impossível. Então...

LEANDRO TEIXEIRA

E a gente pensava que o Brasil mudando, mudaria a Seleção Brasileira. Que nada. O Brasil não mudou, eu continuo pobre e a Seleção continua uma zona. **TIRA O DUNGA, LAZARONI.** Aproveita e sai também. Não esqueça de levar o Tita, o Bismark, Renato Gaúcho, Silas e outros **pernas-de-pau** que você convocou para serem valorizados e depois vendidos para times italianos. E a comissão hein? Muitos dólares, muitos.

Depois do vexame contra o combinado da Umbria, o negócio é devolver as caixas de cervejas encomendadas para a Copa. Com esse time? Vamos empatar com a Costa Rica. Quer apostar? E o Careca? Mole? Tem que entrar mais duro, ir e voltar mais rápido, com maior penetração.

Agora o esquema desse boçal do Lazaroni é furado, mas no futebol tudo pode acontecer. Lembram-se da Copa América? As cabeças ilustres da nossa crônica esportiva (me refiro à nacional, é óbvio) malharam e malharam o pobre do Laza. Imbecil, burro, incompetente, doido. Todos os adjetivos que os nossos políticos estão acostumados a ouvir. O esquema não funcionava, o líbero era loucura, os jogadores "não eram esses".

Mas de repente ganhou e virou ídolo. Gênio, revolucionário, "o negócio é dar força aos jovens" e outras baboseiras. Na Copa da Itália será a mesma coisa. Se não ganhar o tetra (vice não vale nada) foi uma loucura levar Romário, o Dunga é um cabeça-de-bagre, o Careca é um bosta, o time não teve tempo de treinar, todas as malhações possíveis. Se for campeão, tudo ao contrário. Lazaroni é um gênio, Dunga, novo modelo de jogador do futuro. Jogar com líbero é demais, Collor mudou nosso futebol, o Brasil até existe.

Enquanto isso, o Tião Bobo anuncia mudanças. Tarde demais, otário. O negócio é treinar umas jogadazinhas e ir levando no peito. Bota o time mais ofensivo e deixa de ser mulherzinha jogando com esse monte de beques. Se você é morre de amores pelo Dunga, seu Laza, tira esse merca do Mauro Galvão e põe um atacante (Bebeto ou mesmo Romário na 2ª partida) fixando mais o Dunga e o Alemão. Sem essa de líbero, não vamos marcar gol em ninguém com esse ataque cardíaco. MUDA O TIME LAZARONI. Se não eu chamo a Umbria...

POR TODOS OS CAMINHOS, VÁ E VOLTE COM
PNEU ZERO
PNEUS - PEÇAS - SERVIÇOS - ACESSÓRIOS
ONDE VOCÊ COMPRA 4 PNEUS DE QUALQUER MEDIDA E LEVA 1 QUE INTEIRAMENTE GRÁTIS
PNEU ZERO
REVENDEDOR Firestone

EDITAL DE COMUNICAÇÃO

CALP - Calcário Pirineus Ltda, torna público, que requereu à Fundação Estadual do Meio Ambiente de Goiás FEMAGO, licença de instalação, para industrialização e comercialização de rocha calcária, com sede à Av. Brasil, nº 335 Goianésia Goiás.

Goianésia, 30 de maio de 1990.

PARA FAZER SUA ASSINATURA LIGUE
O número do assinante do Diário da Manhã
Diário da Manhã
224-2666
FONE

MATERIAIS ELÉTRICOS É COM A KVA
MATERIAIS ELÉTRICOS DE ALTA E BAIXA TENSÃO
Chaves Mateus, Pára-Raios Isoladores de 34,5 e 15KV - Luminárias - Lâmpadas - Reatores - Cabos de Cobre e Alumínio - Fios - Disjuntores - Transformadores - Interruptores - Tomadas e tudo para Eletricidade.
Os melhores preços da praça, consulte-nos.
FONE GERAL: 229-3344
KVA
END: Av. Dr. Ismerino S. de Carvalho Nº 697 (Antiga av. Z) Setor Aeroporto
TELEX: 622626 KVA ABR

DE BRAÇOS CRUZADOS

Portuários fazem uma greve nacional

São 18 mil portuários e mais 13 mil trabalhadores parados pressionando o governo por aumento

Santos SP - Dezoito mil portuários e 13 mil trabalhadores avulsos, responsáveis pela operação de 23 portos controlados pela União, em oito Estados, entrarão em greve a meia noite de hoje. A paralisação, decretada em assembléia no início da semana, exige a manutenção das categorias atualmente existentes, a discussão da proposta de administração tripartite para os portos (município, trabalhadores e empresários), suspensão imediata do processo de demissão dos portuários empregados das empresas administradoras dos portos e a abertura de negociações para o novo acordo salarial dos portuários.

O comando de greve nacional, integrado por nove dirigentes (três indicados pela Federação Nacional dos Portuários, três pela Federação Nacional dos Estivadores e três pela Federação dos Avulso), está em Brasília, onde manterá encontro hoje com o secretário nacional de Transporte, Marcelo Ribeiro.

A questão central é a das demissões anunciadas de 6.579 portuários, dos 18.124 que integram os quadros dos portos controlados pela União - 36% do total - conforme recomendação do Ministério da Infra-Estrutura, atendendo as determinações da reforma administrativa e enxugamento da máquina estatal.

Segundo as informações correntes nos sindicatos santistas ontem a tarde, esses portos, que operaram 50 milhões de toneladas de carga no ano passado, abrigavam ainda cerca de 39 cargueiros. Em todos eles, os trabalhos desenvolviam-se aceleradamente, com as empresas requisitando trabalho extraordinário, buscando retirar seus navios antes da deflagação do movimento.

Em Santos, onde portuários e avulsos (conferentes, estivadores, vigias, consertadores e reparo naval) fazem assembléia hoje a noite para a deflagação da greve, estimava-se ontem que uma semana de paralisação total significará o atraso na movimentação de mais de um milhão de toneladas de cargas de exportação e importação.

Pastor vai explicar acusações

São Paulo - A TV Record tem prazo até a próxima segunda-feira para entregar ao procurador regional eleitoral, Antônio Carlos Mendes, a fita com a integra da entrevista concedida pelo pastor Edir Macedo, da Igreja Universal do Reino de Deus, ao programa "Imprensa na TV" do último domingo.

Em entrevista, Edir Macedo, dono da Record, revelara que políticos de São Paulo teriam lhe oferecido US$ 25 milhões para ter o apoio da emissora na campanha eleitoral deste ano. Mas o líder da Igreja Universal do Reino de Deus não forneceu os nomes dos políticos que apresentaram a proposta.

A fita da entrevista foi requisitada por Antônio Carlos Mendes através do Departamento Nacional de Telecomunicações (Dentel), que notificou ontem a Record e lhe deu prazo de 72 horas para atender ao pedido. O procurador regional eleitoral disse ontem que considerou as afirmações do pastor Macedo como "sérias e graves acusações, que precisam ser esclarecidas devidamente".

Motorista nega culpa em acidente

São Paulo - O auxiliar de exportação Marcos Pinheiro de Lima, de 27 anos, acusado ter matado três pessoas e ferido gravemente outras nove, na madrugada do último dia 20 de maio, durante um "pega" na Zona Oeste, prestou depoimento ontem na corregedoria do Detran. Dizendo-se não ser culpado do acidente, negou estar naquela madrugada participando de um "pega". Disse também ter perdido a direção de sua saveiro e atropelado as 11 pessoas em um dos canteiros da avenida Marquês de São Vicente, na Barra Funda, após ser fechado por uma moto. O décimo segundo ferido foi Cláudia Camargo Brito, de 20 anos, namorada de Marcos, que o acompanhava na saveiro.

"Não fui culpado pelo acidente. Eu voltava de um festa de aniversário em Moema, na Zona Sul, e estava levando minha namorada para casa, quando uma moto entrou na frente da minha saveiro, obrigando-me a frear o veículo. O carro estava trafegando a uma velocidade de 80 quilômetros por hora e mesmo assim ficou desgovernado, batendo na moto

Marido cansado de levar surras denuncia mulher

Campo Grande — Qualquer semelhança com "Delegacia de Homens" da "TV Pirata" é mera coincidência. Ontem de manhã o motorista de ônibus Adão Bento dos Santos foi reclamar na Delegacia da Mulher desta Capital que não aguenta mais cozinhar, lavar e passar roupas, limpar a casa e de quebra levar constantes surras de sua companheira, com quem vive há dois anos, Maria Ramona de Souza.

A queixa foi devido a surra que levou de Maria, durante a noite, porque deixou um tanque cheio de roupas sujas para assistir a novelas, conforme contou para a delegada Zenobia dos Santos, exibindo os sinais da agressão.

"Eu estava lá, grudado na televisão, vendo aquele mulherão tomando banho peladinha no rio quando de repente o pau comeu no meu lombo. Foi cacetada até dizer chega. É sempre assim. Ela me pega de surpresa, não me dá chance para defesa e é rápida como o diabo".

O maior problema de Adão, segundo ele, não são os afazeres domésticos, mas o medo de perder o emprego. "Quando começa a pancadaria eu fico sem dormir e chego a cochilar no volante do coletivo". Com tanto sofrimento, Adão resolveu abandonar Maria, mas para tanto precisa da ajuda policial.

"Quero a minha aliança de casamento, minha cuia de mate, minhas roupas e viver em paz. Acontece que, se eu botar a cara de novo em casa, vou apanhar mais".

Morre garoto alvejado pela mãe em São Paulo

São Paulo — O Hospital Albert Einstein desta Capital confirmou ontem à tarde a morte do estudante Leandro Akama, de 11 anos, baleado na cabeça pela mãe, a dona-de-casa Maria Horta Vidigal Akama, que também assassinou a filha Natália, de 9 anos, e em seguida suicidou-se atirando-se do 17º andar do seu apartamento. A tragédia aconteceu na sexta-feira passada e foi consequência de a mulher ter descoberto que o marido, o engenheiro civil Aoki Akama, mantinha como sua amante a própria secretária.

Segundo o hospital, Leandro morreu no começo da noite de anteontem, depois de ficar cinco dias na UTI pediátrica do Albert Einstein em estado de coma. O corpo foi liberado ontem e entregue ao Instituto Médico-Legal (IML) para que a polícia fosse notificada sobre o caso.

Segundo o Albert Einstein, Leandro Akama tinha poucas chances de sobreviver. Ele chegou ao hospital em estado de coma, já que o tiro de revólver disparado pela mãe atingiu partes vitais do seu cérebro. O delegado Gilberto Ferreira está apurando o caso, que teria sido provocado por motivos passionais.

O engenheiro civil Aoki Akama confirmou esta semana à polícia que estava tendo problemas de relacionamento com a mulher, desde que Maria descobrira seu envolvimento amoroso com a secretária. Maria Akama pediu separação, mas o engenheiro pediu que a mulher lhe desse algum tempo para decidir o que fazer.

Emater: nova diretoria será empossada hoje

Indicados pelo governador Henrique Santillo, tomam posse hoje, nos cargos de presidente e diretor técnico da Empresa de Assistência Técnica e Extensão Rural do Estado de Goiás (Emater-GO), os médicos veterinários Mauro César Rodrigues e Luiz Alberto Belchior Filho. Ambos extensionistas da empresa há mais de 10 anos. A solenidade de posse será às 16h na sede da Emater-Go e contará com a presença do secretário de Agricultura e Abastecimento de Goiás, Daiton Jairo Garcia, de outras autoridades políticas e do setor público agrícola.

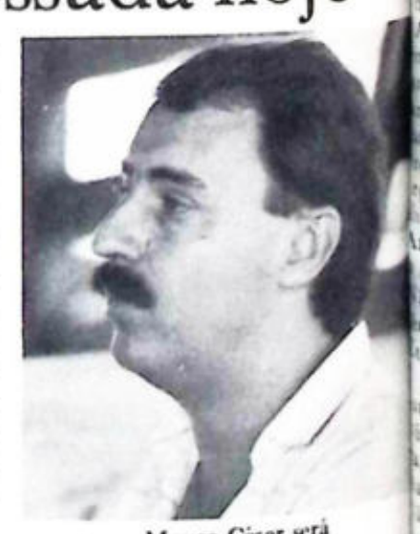

Mauro César será empossado hoje às 16 horas

O novo presidente, Mauro César Rodrigues, que ocupa a diretoria técnica da Emater desde 1986, iniciou suas atividades na Extensão Rural em 1977 na cidade de Mozarlândia, passando em seguida a chefe do escritório local de Alvorada.

Mais tarde, destacando-se no trabalho extensionista ocupou os cargos de chefe local e de supervisor regional dos escritórios da empresa em Anápolis.

Governo quer incentivar os torneios esportivos

A promoção de torneios esportivos nos finais de semana é objetivo básico de um projeto que a Secretaria de Desporto e Lazer vai desenvolver em conjunto com a Superintendência Estadual de Esportes e as federações esportivas do Estado. Ontem, o secretário Haudel Soares esteve com o governador Henrique Santillo acertando os detalhes finais do projeto que envolverá as 21 federações esportivas do Estado.

Segundo Handel, o governo está dando total apoio à realização de torneios nas modalidades: futebol de salão, basquete, vôlei, karatê, judô, atletismo, handebol, futebol de campo e capoeira, para que as federações ganhem uma nova vida nos finais de semana. Todas as federações devem participar e o objetivo é envolver pelo menos três federações de cada vez. O secretário destacou que as federações servirão como alojamento e que as despesas com alimentação ficam por conta do governo.

Além de abrir espaço para as equipes locais, serão promovidos torneios com a participação de equipes de outros Estados. Um exemplo é o I Torneio Centro Oeste de Voleibol, que será disputado entre equipes de Goiás, Mato Grosso, Mato Grosso do Sul e Brasília, nos próximos dias 8, 9 e 10.

OS JOVENS TOMAM O PODER.

31 DE MAIO. 20 HORAS. DIA E HORA MARCADOS PARA A POSSE DA PRIMEIRA DIRETORIA ADJUNTA DE JOVENS EMPRESÁRIOS DA ASSOCIAÇÃO COMERCIAL E INDUSTRIAL DO ESTADO DE GOIÁS. OS JOVENS EMPRESÁRIOS TOMAM O PODER, OCUPAM UM LUGAR COERENTE COM OS SEUS DIAS: DE PARTICIPAÇÃO, DE ENVOLVIMENTO, DE TOMADA DE DECISÃO. VENHA PARTICIPAR. 31 DE MAIO. 20 HORAS. ESPACE LA FONTAINE.

NA OPORTUNIDADE, ASSISTA A PALESTRA DO DR. ROBERTO MACEDO, DIRETOR DA FACULDADE DE ADMINISTRAÇÃO E ECONOMIA DA USP — UNIVERSIDADE DE SÃO PAULO.

ADEBAR OSÓRIO DE SOUZA
ALEXANDRE ANANIAS SANTOS
ALEXANDRE FREITAS ANDRADE
ANA CECÍLIA DAS NEVES
ANTÔNIO CLÁUDIO CASTRO
BRASIL ALEXANDRE AFONSO DA SILVA
CARLOS LUCIANO MARTINS RIBEIRO
CRISTINA A. DE CHAGAS BORGES
DINÉSIO ROCHA
EDGAR SEGATO NETO
EDUARDO CEZAR NUNES
FERNANDO NEGRINI M. QUEIROZ
FERNANDO VITOR DE OLIVEIRA
GERMANA REIS MELO
GLAUCO ROQUE FERREIRA
HAILE C. PINHEIRO
HORTÊNCIO GONDIM
JOÃO BOSCO DE CASTRO
JOÃO DE DEUS MORAES FILHO
JOAQUIM ROSA FONSECA
JOSÉ BARBOSA REIS NETO
JOSÉ EDUARDO CHAVES
JOSÉ SEBBA JUNIOR
KENNY DE SOUZA CAVALCANTI
LEANDRO LUIZ FLEURY ROSA
LEONARDO BRITO FERREIRA
LUIZ ANTÔNIO NOGUEIRA
MARCELO VITOR DE OLIVEIRA
MARCO ANTÔNIO JAIME RORIZ
MURILO AMORIM DE ANDRADE
OLÍMPIO J. ABRÃO
RODRIGO BRITO FERREIRA
ROSIMEIRE BATISTA BORGES
SAULO DE CASTRO
VERA ALVES DA SILVA
WILDER NELSON FERREIRA
WILSON ALVES DE CASTRO JUNIOR
ZANDER CAMPOS DA SILVA JUNIOR

GESTÃO
Paulo Roberto de Melo

DIRETORIA ADJUNTA
DE JOVENS EMPRESÁRIOS

APOIO
Diário da Manhã

CANAS

Preso diz ser pai da atriz Regina Casé

EDNA SANTOS

Reprodução

Regina Casé e sua filha Benedita. Regina nega ser filha do preso Andrógenes

Reprodução

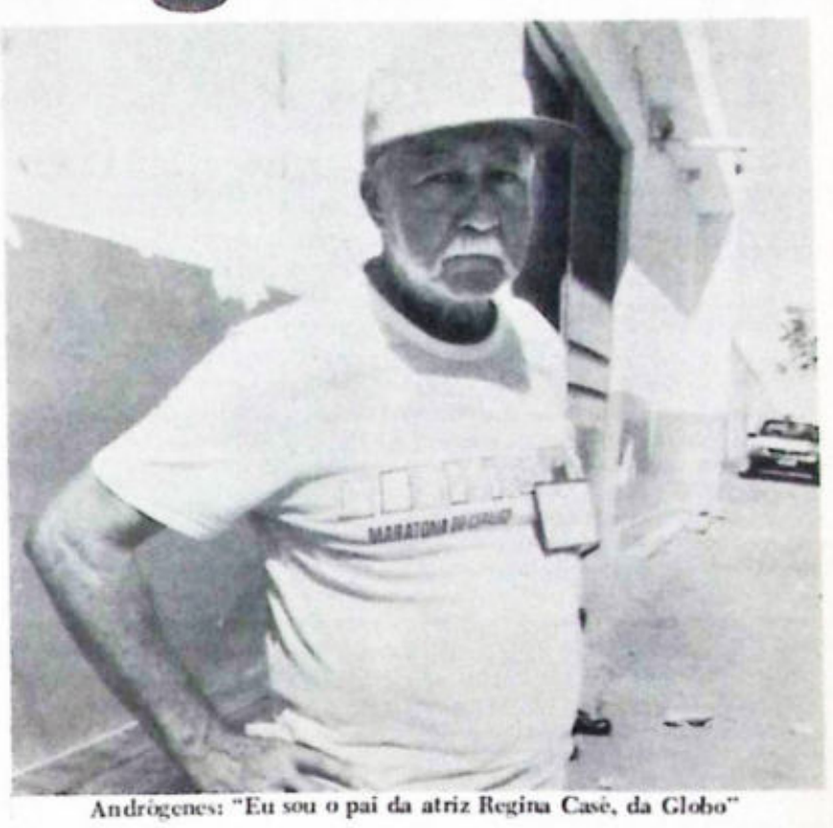

Andrógenes: "Eu sou o pai da atriz Regina Casé, da Globo"

"Eu sou o pai da atriz Regina Casé". Quando ela nasceu, lhe deu o nome de Astrogilda de Pádua da Cruz. Com 15 anos, ela recorreu para ajudá-la a trocar o primeiro nome, que passou a ser Gilda". A declaração é do assassino Andrógenes Pedro da Cruz, 73 anos, que está preso no Centro Penitenciário de Atividades Industriais do Estado de Goiás (Cepaigo). Andrógenes afirma categoricamente que a atriz é o "resultado" de um romance que ele teve com a empregada de sua fazenda, Júlia de Pádua, em 1940. Bastante emocionado e orgulhoso, Andrógenes falou sobre a carreira de Regina Casé (atriz de TV Pirata, da Globo), que ele acompanha com muito interesse, mesmo sem ter televisão. No Cepaigo, em Aparecida de Goiânia, todos o reconhecem "como o pai de Regina Casé" e lhes passam informações minuciosas sobre tudo o que ela faz na televisão, inclusive a participação em comerciais.

Andrógenes, que já foi manchete em todos os veículos de comunicação do Estado, quando assassinou, em 1986, Gerusa Alves Pereira, de 20 anos, e seu filho Guilherme, de dois meses e meio de idade, em sguida, jogando-os no rio Meia Ponte, já foi casado três vezes e tem 13 filhos, todos vivos. Foi delegado da Comissão de Goiânia e de várias cidades do interior. Condenado pelo crime que cometeu, pegou uma pena de 19 anos e seis meses, dos quais, cumpriu dois anos e 11 dias. No Cepaigo, ele está em regime de extra-muros.

O ex-delegado assegura firmemente que Regina Casé é sua filha. Relembra que morava na fazenda Paraíso, município de Tupipotaba, Estado de Goiás. Lá havia uma senhora por nome de Valentina. Seu marido se chamava João Lucas. Eles moravam há 50 anos na fazenda, trabalhando para o meu pai, como empregados. Quando eu tinha 23 anos, comecei a namorar a filha deles, que se chama Júlia de Pádua. Ela tinha 17 anos".

TRAINDO A MULHER

Andrógenes já era casado com Irene Frausino da Cruz quando se interessou por Júlia. Diz que o relacionamento amoroso dos dois durou pouco tempo e o denominou de "um simples romance" e que ela o satisfazia na ausência de sua mulher. "Eu morava na fazenda. Meus empreendimentos eram em Morrinhos. Como minha mulher era de lá, quando eu ia tratar de negócios, ela ia comigo. A distância entre a fazenda e a cidade era de 14 léguas (84 quilômetros) e a Irene costumava ficar na casa de seus parentes, enquanto eu voltava para a roça e lá, sozinho, comecei um romance com a Júlia, que era jovem e bonita".

O presidiário relembra que Júlia ficou grávida, sua mulher tomou conhecimento do que tinha acontecido e resolveram se mudar para Morrinhos. Ele deixou Júlia com seus pais e não mais voltou para visitá-la. "Júlia deu a luz a uma menina, que foi batizada com o nome de Astrogilda, escolhido pelos seus padrinhos, Antônio Siqueira e Nezinha de Siqueira, ambos já mortos. A escolha foi em homenagem ao meu nome. Com 15 anos, Astrogilda me procurou na Secretaria de Segurança Pública (SSP), onde eu era delegado e disse: "Olha meu pai, esse nome é muito feio. Quero trocá-lo". Com a ajuda do advogado Domingos Gomes de Almeida, trocamos o nome dela para Gilda. Regina Casé ela deve ter escolhido somente como nome artístico, pois eu mesmo a registrei no meu próprio nome. Todos os meus filhos, mesmo de mulheres diferentes, têm o meu sobrenome".

Andrógenes diz que Regina Casé mudou-se com sua mãe para Goiânia e trabalhou como secretária de um advogado. Ele não sabe o seu nome. Afirma que o relacionamento entre os dois sempre foi cordial, porém formal. "Eu a via de vez em quando, trocávamos algumas palavras. Ela nunca morou comigo e foi embora quando tinha 15 anos. Nunca mais a vi, nem à sua mãe, que nunca amei. Foi somente um passatempo".

Andrógenes casou-se três vezes. Do primeiro casamento, nasceram Marilda Frausino da Cruz, Marivaldo Frausino da Cruz, Osvaldo Frausino da Cruz, Elizabeth Frausino da Cruz e os gêmeos Mauro e Maurio Frausino da Cruz. Do segundo, Emivaldo Tito da Cruz e Nivaldo Mateus da Cruz. Do terceiro, Maciel Gonçalves da Cruz, Vivaldo Gonçalves da Cruz e Emivalda Gonçalves da Cruz. Além desses filhos, de casamentos legais, ele teve mais duas filhas, que são Gilda de Pádua da Cruz, que seria a atriz Regina Casé, e Nicejane de Pádua da Cruz.

AFASTAMENTO

Andrógenes não sabe com quantos anos Regina Casé resolveu se tornar atriz. Diz que ela se mudou com a mãe para São Paulo. "Júlia mora com um baiano, que eu desconheço quem seja. Eu não sabia o endereço de Regina em Goiânia. Tivemos poucos encontros". Relembra um episódio que define de interessante. "Foi quando, no centro da cidade, Regina passou por mim e não me viu. Eu fiquei a observá-la. Ela estava parada, esperando o sinal abrir para atravessar a rua. Daí, um engraçadinho passou e pegou em sua bunda. Regina jogou a bolsa na cara do sujeito e o sangue jorrou de seus lábios. Eu, que a tudo assistia, segurei o camarada, pois, como delegado podia levá-lo preso. A Regina interferiu e disse: "Pode deixar, meu pai. Eu já o machuquei e isso basta".

O presidiário foi delegado durante 13 anos, seis meses e 16 dias. O maior tempo que ele conversou com Regina foi na SSP, quando ela o teria procurado para trocar o seu nome. Andrógenes afirma que Gilda de Pádua da Cruz, que seria a Regina Casé, nasceu em Cromínia. "Eu me encontrava em Morrinhos e só tomei conhecimento de seu nascimento algum tempo depois. Ela já estava batizada com o nome de Astrogilda. Eu não sei a data do seu nascimento. Nunca soube". O homicida diz que Júlia teria continuado em sua fazenda, mesmo estando grávida dele e só quando a mãe dela morreu, é que se mudou com Regina para Cromínia. Quando eu registrei a Gilda, ela estava com 10 anos e essa foi a primeira vez que a vi".

Andrógenes conta que Regina não se despediu dele quando se mudou para o Rio de Janeiro. "Fiquei sabendo só depois que ela foi embora. Quem me contou que ela tinha se tornado atriz foi o seu tio, o Antônio de Paula, que já foi vigilante aqui em Goiânia. Ele disse que a sobrinha dele, que é a minha filha, estava trabalhando na novela Cambalacho, fazendo o papel de Tina Turner".

O homem que se diz pai da atriz Regina Casé confessa que não assistiu a novela, pois à época já estava preso e nunca a viu pela televisão. A repórter perguntou a Andrógenes como o tio de Gilda podia afirmar que ela era a atriz Regina Casé. Ele responde: "Antônio a conhece muito bem, eles viviam juntos em Cromínia e em Goiânia. Como tio, ele era muito apegado a ela. Eu mesmo só a vi em Goiânia. Lembro-me bem que ela era moreninha, tinha um corpinho médio. Para Regina, ninguém era estranho. Ela era muito alegre e expansiva. Eu não sei o que ela estudou quando morava em Goiânia".

Andrógenes conta que Regina jamais o procurou depois que foi embora e revela: "Uma vez ela deu uma entrevista na Rede Globo dizendo que o pai dela estava preso em Hidrolândia. Eu nunca lhe escrevi, porque não sei o endereço da Globo. Por isso é que não temos contato"

"Eu não vejo a Regina na televisão, mas acompanho o seu trabalho. Me disseram que na novela Cambalacho, ela foi premiada como melhor atriz. Todos os funcionários daqui (Cepaigo) dizem: "Olha, eu vi a sua filha Regina Casé. Ela é um gênio, viu?". Nesse momento, Andrógenes se descontrai e dá um sorriso, mostrando-se muito orgulhoso da filha.

Atriz nega versão do preso

O Diário da Manhã teve conhecimento desse caso através de um jornalista da redação que ficara sabendo da filha do coronel Alencar, diretor do Cepaigo, que naquele presídio estava preso o pai da atriz Regina Casé. A reportagem o procurou uma semana depois e fez uma entrevista de meia hora. Andrógenes está muito magro e usa marca passo. O primeiro contato feito com ele foi via telefone. A repórter ligou e disse ao chefe da guarda do presídio que gostaria de falar com um presidiário que seria o pai de Regina Casé. Até esse momento, o nome dele era desconhecido pela reportagem. No entanto, o funcionário disse que sabia de quem se tratava e colocou Andrógenes ao telefone. Indagado se daria a entrevista, ele consentiu, sem muito entusiasmo. Uma hora depois, ele estava à nossa frente.

Andrógenes é branco, alto, forte, tem cabelos grisalhos e estava usando camiseta e boné. Ele começou a relatar sua história de maneira simples e natural. Para ele, a atriz é sua filha e ponto. Nada de espetacular. Sente orgulho por ela, como sente pelo filho que é gerente do Banco do Brasil. Andrógenes comentou: "não sei qual o interesse de vocês em publicar isso. Não vejo nada de interessante. Todos têm que ter um pai, não é mesmo? Eu sou o pai dela e daí?.

A reportagem procurou checar junto à Rede Globo a veracidade da história. Um funcionário da emissora, que não quis se identificar nominalmente, afirmou que a empresa não dispunha de dados sobre a vida pregressa da atriz.

A PROCURA

A reportagem falou com Leila Reis, editora da Revista "Contigo" de São Paulo. Leila disse que Regina Casé teria dito numa entrevista que era a filha do Diretor Artístico de Importação da Rede Globo, Geraldo Casé. No entanto, ela propôs ajudar no levantamento da matéria, mas lamentou que seria difícil uma entrevista com a atriz. "Nós só conseguimos fotografá-la e assim mesmo quando ela está saindo de algum espetáculo. Numa enquete que fizemos com várias atrizes, o seu nome estava incluído e foi a única que não conseguimos encontrar. Posso lhe dizer que ela é muito complicada".

Na sexta-feira, dia 25, a reportagem ligou para a "Folha de S. Paulo" falou com o editor da Ilustrada, Mário Cesar. Ele deu a mesma versão da editora de "Contigo". O correspondente da "Folha" em Goiás, Reis Alves,

Ação Urbana demole três barracos

A demolição de 3 barracos da "invasão do córrego do Capim Puba", localizada no setor Aeroporto, fato ocorrido na manhã de ontem, deixou consternada a população daquela área. Embora não tenha sido registrado qualquer tipo de confronto entre os moradores e a polícia, muitos populares acompanhavam ao longe a ação dos funcionários da Prefeitura, resguardados por uma equipe de policiais militares. Para o presidente da Associação dos Moradores das Margens do Córrego Capim Puba, Hildo Sebastião de Souza, "tudo que aconteceu aqui hoje é um aviso do atual prefeito de Goiânia, Nion Albernaz, que pretende remover todas as residências e famílias deste lugar, e não adianta nada os funcionários da Prefeitura falar o contrário".

São cerca de 50 casebres construídos em madeira e alvenaria, que cobrem quase 3 hectares de terreno, escalados sobre uma pequena colina conhecida como o "Morro da Aranha". De acordo com Hildo de Souza, a "invasão" será retirada daquela região para que ali seja construída a marginal Botafogo/Capim Puba. Foram desalojadas as famílias de João José da Silva, Aviador Pereira da Silva e José Pereira dos Santos. "Eles nos surpreenderam, chegaram cedo e não permitiram que ficássemos no interior de nossas casas. Eu tinha, aqui, uma mercearia e pagava todos os impostos que me eram cobrados. Até mesmo a Prefeitura era beneficiária dos tributos pagos. Isso quer dizer que eles eram coniventes com a situação, como então resolvem destruir tudo, agora", afirmou José Pereira dos Santos, mostrando diversos recibos e formulários contidos numa pasta surrada.

"Retiramos apenas os três barracos, e não vamos molestar os outros moradores. Recebemos ordens para desimpedir o leito da rua 17-B deste setor, e os barracos 28, 58 e 115 foram construídos bem no meio da rua. Estes moradores que foram desalojados receberão lotes, sem qualquer tipo de ônus, para novamente construirem suas casas, no Setor Garavelo Sul, na quadra 182 da segunda etapa", declarou um dos fiscais do Núcleo de Invasão, uma divisão da Secretaria de Ação Urbana da Prefeitura de Goiânia. O fiscal pediu para não ser identificado pela reportagem, alegando que os seus superiores não permitiam entrevistas à imprensa. (M. Mendanha)

Ivan Viana

Barracos demolidos com o apoio da polícia

Dupla rouba relógio e é presa em flagrante

Eli Pereira de Amorim e Emanuel Messias dos Santos foram presos e autuados em flagrante, após roubarem um relógio do garoto Fábio Vinicius Pereira, 12 anos. O fato aconteceu ontem, às 15h10. Eles foram detidos por dois guardas de trânsito, que acionaram o Copom. O cabo PM Ferreira os conduziu ao 1º DP (Centro). Junto com os dois marginais foram presas seis pessoas a maioria hippies. Eles já foram liberados, após prestarem depoimentos.

Eli, apesar do flagrante, continua negando que tenha assaltado o menor. Ele alega que passava pelo local, quando um grupo de crianças brincava. Um deles, Fábio, lhe pediu que segurasse seu relógio, "enquanto outra criança marcava o tempo que a brincadeira estava durando". A sua versão foi considerada inadmissível pela polícia, que se justifica dizendo: "Se ele estava segurando o relógio, porque outro garoto é que marcava os minutos?" interpela o escrivão.

Eli alega ser menor e ter 17 anos. Ele não tem documentos. Se não conseguir provar ser menor, será enviado à Casa de Prisão Provisória (CPP). A pena para o roubo, caso seja condenado, é de quatro a 10 anos de reclusão. (E.S.)

Nilo Batista

Ladrões e hippies presos

Marreteiro desaparece. Polícia não tem pistas

Pedro Osvaldo Braz, 34, marreteiro de veículos usados na Praça Bom Jesus, em Anápolis, é alvo de investigação da polícia. Ele negociava a venda de uma motocicleta com um elemento até então desconhecido. Pedro não mais foi visto nem informou nada sobre seu paradeiro. Familiares do marreteiro estão atônitos. Querem informações e nada encontram de positivo. O elemento que acertava a compra de uma moto, levou-o na garupa e dizia que chegariam a uma fazenda. O desaparecido reside à avenida Presidente Vargas, lote 9, quadra A Vila São José.

Há seis dias do seu desaparecimento, familiares de Pedro passaram a acionar os delegados. Foram à Delegacia Geral para examinar o livro de fotografias de homens e de mulheres comprometidos com a Justiça. Os rebates eram falsos, ficando a esperança de que Pedro Osvaldo Braz surja no cenário da investigação ainda vivo. No ponto de revenda de motocicletas, marreteiros temem pelo pior. O delegado Derval Bonfim, titular do 1º DP, está à frente das investigações.

Governo vai combater o abate clandestino

Projeto de Lei que trata de concessão de serviço público do Matadouro Municipal à iniciativa privada, será um golpe decisivo contra o problema de abates clandestinos de gado, cuja carne é consumida pela população anapolina, sem nenhum controle sanitário. A Lei Orgânica do Município regulamenta o assunto das concessões mediante autorização legislativa, licitação pública e contrato de concessão.

Os abates de gado, no mato, segundo explica o prefeito Anapolino de Faria, dá oportunidade à sonegação fiscal, prejudicando sobremaneira o erário, já tão combalido pela sonegação. Diz ainda o prefeito de Anápolis, que essa clandestinidade, além de ser perniciosa, incentiva o roubo de gado. Cita ainda que Anápolis partilha de todos os serviços públicos necessários à proteção do cidadão (água, luz, esgoto sanitário, hospitais, transporte e lazer) mas não possui nada à nível de matadouro, ficando este setor prestacional, praticamente na clandestinidade.

POLICIAMENTO

Diante da matéria de sua importância, áreas de segurança pública se mostram interessados na aprovação da lei, que uma vez definida, evitará abusos cometidos pelos fornecedores e açougueiros ligados à matança clandestina, passivos de punições tributárias e contravenções penais. A exploração de matadouros, na iniciativa privada, evitará descontrole sanitário no abate do gado, evitando-se contaminações de doenças. Parte da carne resultante do abate no mato é transportada para o Distrito Federal e capital da República sem controle veterinário exigido por lei.

EDITAL DE COMUNICAÇÃO

CALP - Calcário Pirineus Ltda, torna público, que requereu a Fundação Estadual do Meio Ambiente de Goiás FEMAGO, licença de instalação, para industrialização e comercialização de rocha calcária, com sede à Av. Brasil, nº 335 Goianésia Goiás

Goianésia, 30 de maio de 1990.

Diário da Manhã

O jornal do leitor inteligente

Empresário desaparecido tinha muitos inimigos

"Ele tinha mais de 40 inimigos", declarou o delegado Wilton Marcheziní, a respeito do sumisso do empresário Dirlei Bernardo Ferreira, 53 anos, ocorrido desde o dia 21 passado. A afirmação reflete a crença da própria polícia de que o empresário tenha sido assassinado. Dois depoimentos diferentes, prestados aos investigadores por um amigo pessoal do empresário e por um ex-empregado, mostraram que Dirlei já estava jurado de morte antes do seu misterioso desaparecimento.

Segundo o também empresário Antônio Pereira Jesus, dono da empresa Agropasto, dois marginais invadiram a sua firma no dia 7 de agosto de 89 e levaram o seu automóvel Fiat Uno, três correntes de ouro, um relógio de ouro marca Mido, um revólver 38 e diversos outros objetos. Posteriormente os autores do assalto foram identificados como Sebastião Ademir da Silva e Marcos Ribeiro, marginais conhecidos pela polícia goiana e com diversas "passagens" em várias delegacias. Antonio soube que Dirlei também tinha sido vítima de assalto semelhante. E logo os dois empresários, com ajuda de policiais, chegaram aos nomes de Sebastião e Marcos, que já teriam sido expulsos da loja de Antonio Pereira, em época passada.

A polícia prendeu Marcos e Sebastião, e confirmou as suspeitas que recaíam sobre os marginais. Mas, posteriormente, Ademir conseguiu liberdade através de um "habeas corpus". Ademir desapareceu e nunca mais foi visto, não voltando a se apresentar a polícia. Os dois marginais foram acusados de terem roubados as empresas de Dirlei e de Antonio, e ainda uma agência de turismo no centro de Goiânia, situada precisamente à rua 4.

AMEAÇAS DE MORTE

Há cerca de um mês, dias antes do desaparecimento do empresário, um conhecido de Antonio Jesus, de nome Fernando Babão, lhe dissera que havia recebido um telefonema do pai de Sebastião Ademir, residente na cidade de Mirassol (SP), que perguntou se Dirlei e Antonio ainda trabalhavam e residiam em Goiânia. "O desaparecimento do meu filho Ademir não vai ficar impune. Estou arrumando algumas coisas em São Paulo e viajarei para Goiás imediatamente após" - disse o pai do marginal para Fernando Babão.

Outro depoimento, do ex-empregado Juarez da Silva Guimarães, 35 anos, que trabalhou por muitos anos ao lado de Dirlei, também está sendo examinado pelos investigadores. Segundo ele, a atual mulher de Dirlei, Adivair, o teria jurado de morte. "Eles estavam se separando e brigavam constantemente. Até mesmo a Delegacia da Mulher registrou certa ocasião um episódio acontecido na residência do casal, quando ambos travaram violenta luta corporal. Parece que a mulher comunicou tudo para um dos seus irmãos, Otaviano de tal, que mora em Palmeiras, pois este logo apareceu em Goiânia", declarou Juarez Guimarães. De acordo com o ex-empregado, o irmão de Adivair afirmara que contrataria um grupo de homens para aplicar uma violenta surra em Dirlei, a mando da mulher. Para Juarez, o irmão de Adivair não queria o bem de Dirlei, pois em certa ocasião o empresário o acusara de ladrão, por ter subtraído algumas "pedras de fel" e determinada quantia de dinheiro. Segundo o relato de Juarez, o irmão de Adivair chegou a ser preso por furto, a mando de Dirlei. (M. Mendanha)

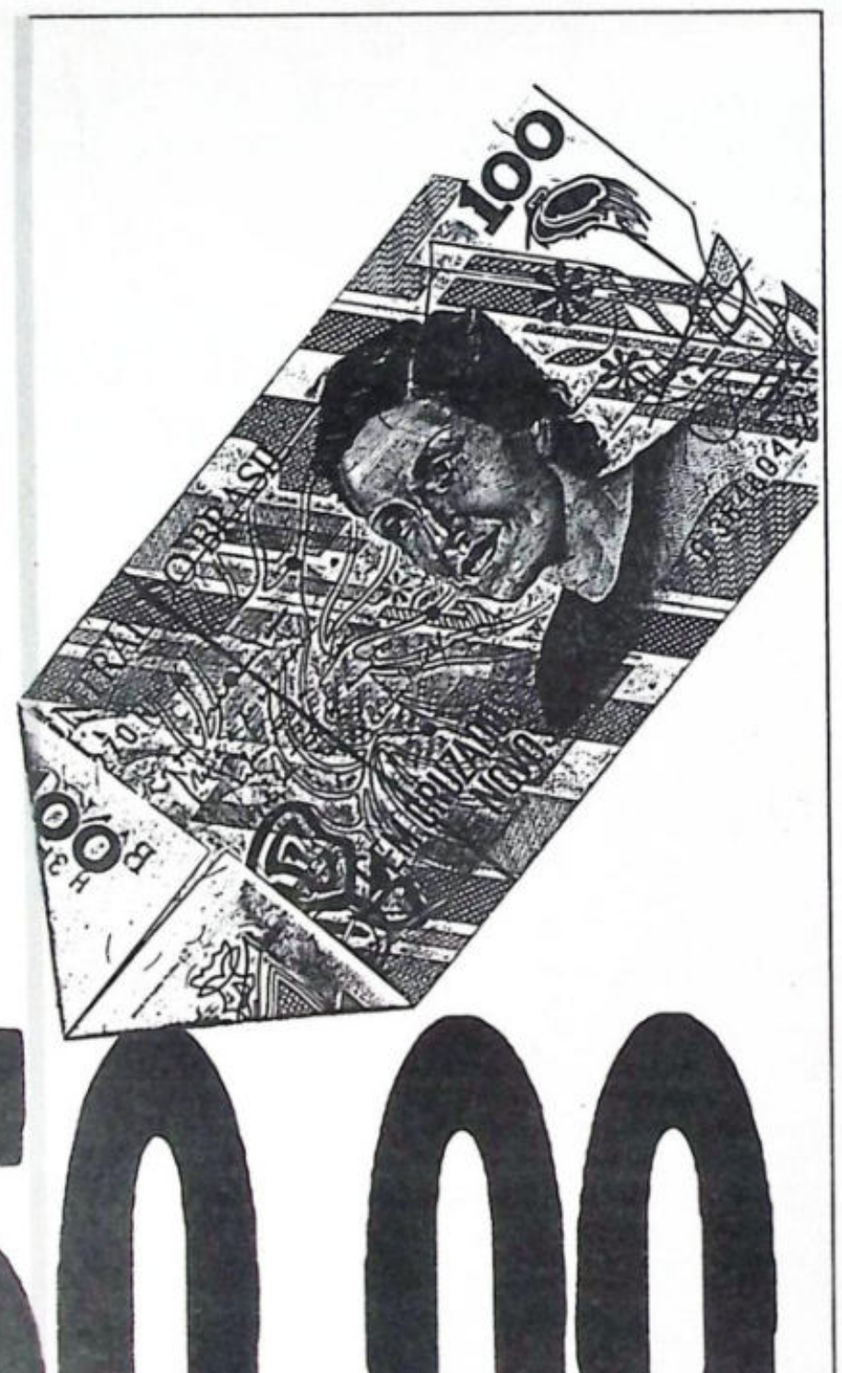

QUEM ASSINA O DIÁRIO ECONOMIZA

3.150,00

A assinatura semestral do Diário foi reduzida de Cr$ 7.150,00 para Cr$ 4.300,00.
Assine o Diário agora e aproveite o plano semestral por apenas Cr$ 4.300,00. São 180 exemplares todos os dias em suas mãos.

Diário da Manhã

LIGUE 224-2666/261-7494 E ASSINE O DIÁRIO

QUEM ASSINA O DIÁRIO CONHECE A VERDADE MAIS CEDO.

CANAL

Jovem é achado morto às margens de rodovia

Valdivino Pereira de Souza, 18 anos, conhecido como o "Pipoca", foi achado morto sob uma árvore, com diversos ferimentos de bala, às margens da rodovia GO-060 (Goiânia-Trindade). O fato ocorreu na manhã de segunda-feira e, segundo os policiais da delegacia de Trindade, cidade localizada a cerca de 20 quilômetros de Goiânia, a vítima tinha diversas "passagens" naquela DP, por furto e uso de drogas.

Um caminhoneiro, que passou em alta velocidade pelo local do crime, comunicara na delegacia que observou um motoqueiro portando um revólver oxidado se evadindo daquela área. Para os legistas do Instituto Médico Legal a vítima foi abatida naquela mesma manhã em que o corpo foi encontrado. Os policiais acreditam que Valdivino foi assassinado por algum comparsa, "num acerto de contas", disse um agente da DP de Trindade que está investigando o crime, mas que preferiu não ter o seu nome citado.

Valdivino era conhecido pela polícia como um ladrão "pisde-chinelo", que cometia pequenos furtos em residências e interiores de carros. O marginal morto foi visto diversas vezes, pelos policiais, circulando pelas imediações do Parque Agropecuário, quando ocorreu a "exposição" passada. Para os investigadores, Valdivino foi atraído até o local onde recebeu os tiros.

DM Revista
DIARIO DA MANHÃ Goiânia, 31 de maio de 1990

CINEMA

Declarando guerra à tradição

PAULO CESAR SANTOS

"Cinema não se interpreta nem se explica. Cinema é para sentir". O trocadilho é um dos principais conselhos do professor John Keating em "Sociedade dos Poetas Mortos" é a melhor avaliação que se pode fazer do filme do australiano, Peter Weir, em cartaz nos cines Astor e Center 1. Indicado para o Oscar deste ano, a produção é uma narrativa clássica, contada sem excesso e sem espeços. O diretor é objetivo e simples e em um currículo que inclui filmes como "Gallipoli" (1981), "O Ano em que Vivemos em Perigo" (1982) e a "Testemunha" (1985), que ganhou o Oscar de melhor roteiro original e melhor montagem. Interpretando o personagem central, Robin Williams, cujo carisma nos EUA foi um dos principais responsáveis pela significativa bilheteria de 90 milhões de dólares nos três primeiros meses de exibição.

Mas "Dead Poets Society" tem muito mais. O roteiro de Tom Schulman conta a trágica passagem de um jovem professor de literatura, cheio de idéias revolucionárias, pela Welton Academy, cheia de regras, de forma envolvente, transformando uma história séria e poética em um poderoso atrativo para a platéia dos anos 80, pouco inclinada com rimas, contemplações e elevados devaneios de espírito. A fotografia de John Seale é outro espírito do filme. Velho colaborador do diretor, Seale elabora as contradições do roteiro no contraste luz e sombra: antigo e jovem, pedra e carne. Ela transborda os vãos onde a imaginação se apreende nos braços da poesia com movimentos circulares de câmera, como se a imagem dançasse a musicalidade das palavras.

A arquitetura sombria da Welton Academy, em linhas sóbrias dos anos 20, a fotografia bem cuidada de John Seale compõe a caverna selvagem, onde os garotos se reúnem; à luminosidade do outono, o quarto escuro; ao branco da neve, a prisão da casa familiar. Mas é nas tomadas circulares que o trabalho da fotografia ganha a cena. Weir escolheu uma narrativa não linear para sua história, mas como ela se passa durante o ano letivo inteiro, com as estações do ano bem demarcadas na paisagem, o tempo cíclico da natureza faz contraposto ao tempo retilíneo da sociedade. Outono, inverno, primavera, verão giram em torno da escola. Os ritmos da sensibilidade humana afloram dentro dos meninos, conspiram contra a disciplina, convencionando-se dis-

so, a fotografia estabelece algumas rimas explícitas. Junta fogo e caverna com poesia e despreendimento. A linha etiqueta e colarinhos e repressão e tradição, assim como opõe giros alucinantes à disciplina rígida.

Quando os garotos brincam no quarto com a poesia de Todd (Ethan Hawke) ou declaram na caverna, a câmera rodopia num furor que se intensifica quando um corte de montagem intercala uma revoada de pássaros em céu claro. Além de Robins Williams ("Popeye", "Bom Dia Vietnã"), o elenco de "Sociedade dos Poetas Mortos" também conta com um grupo de atores adolescentes que se transformou em grande revelação no filme. Robert Sean Leonard, Ethan Hawke, Josh Charles e Gale Hansen compõem um grupo inebriante. Em 1959, aqueles adolescentes estavam às vésperas de vivenciar a libertação trazida com os anos 60. Os primeiros poetas beats, a guerrilha cubana prestes a derrubar o governo, o movimento hippie, dos quais eles mal sabiam, mas já prenunciavam cultuando poemas de Walt Whitman, considerado por alguns críticos como um prenúncio do movimento beat. Os meninos da Welton Academy podem ser vistos como símbolo concentrado de toda a geração que ganharia a cena cultural nos anos 60.

Divulgação

Cena de "Sociedade dos Poetas Mortos", dirigido pelo cineasta Peter Weir

O olho soviético na Alemanha de Hitler

Depois de duas produções do cinema americano, "As Coisas Mudam", de David Mamet, e "Crimes e Pecados", de Woody Allen; o Cine Cultura atravessa o estreito de Bering e exibe um filme soviético. Apesar de anunciar o ótimo "Nostalgia" de Andrei Konchalovski há várias semanas, o diretor Rodion Nahapetov é quem mostrará o olho soviético para o público goianiense. "Ao Cair da Noite" é uma tentativa de filmar com imparcialidade a Alemanha hitlerista, mas o resultado é desfocado e pouco convincente.

O filme é semelhante a um livro com capa de clássico e conteúdo de fotonovela. Ambientado durante a Segunda Guerra Mundial, a história começa pouco antes do naufrágio de um navio alemão, que acaba sendo salvo por uma tripulação soviética. Só os comandantes sabem do início da guerra e, antes que tomem uma decisão mediadora, um comissário nazista assume o controle e leva todo o grupo para Hamburgo. Borscht (Remigius Sabulis), um rapaz soviético que se acidentara gravemente enquanto salvava Erna (Nele Klimene), uma passageira alemã, engrossa o time de prisioneiros dos nazistas. A moça, comovida, tenta ajudá-lo, usando a influência do pai.

Apesar de desconhecido, Rodion Nahapetoy não pode ser incluído entre a avalanche de jovens diretores que tem aterrisado nas telas ocidentais, depois da Glasnost. Embora com concessões para o cinema comercial como a fotografia enevoada, "Ao Cair da Noite" supera as dezenas de títulos que têm invadido as locadoras nos últimos meses. A queda do muro de Berlim tem permitido ao público ocidental um contato mais frequente com o cinema europeu oriental e soviético, destruindo vários conceitos construídos sob a sombra da cortina de ferro. Afinal, o mundo não está mais dividido entre revolucionários e mercantilistas, a ideologia já não justifica mais qualquer coisa.

O velho confronto das superpotências

Baseado no romance de Tom Clancy, "A Caçada ao Outubro Vermelho", terceiro filme do diretor John McTiernan (Predador, Duro de Matar), estréia hoje em Goiânia, nos cines Capri e Center II. Clancy escreveu sua história baseado num incidente real, recentemente divulgado pela KGB, quando, em 1975, a tripulação de uma fragata soviética tentou levá-la para a Suécia. O navio foi interceptado e forçado a voltar para a URSS. O produtor Mace Neufeld (Sem Saída) comprou os direitos de filmagem e contactou o Departamento da Marinha Americana, que anteriormente já tinha colaborado com a Paramount na realização de "Ases Indomáveis".

Consultando conselheiros navais em busca de autenticidade, os produtores tiveram acesso à diversos submarinos e a maioria dos atores visitou bases navais e viajou em submarinos da Marinha americana para conhecer o universo do filme. John McTiernan, ao invés de recrutar extras para compor a equipe de marinheiros dos submarinos, preferiu contratar 10 verdadeiros marinheiros americanos para compor a equipe do USS Dallas e jovens imigrantes russos para a equipe do submarino soviético. Devido às limitações de peso e tamanho, tornou-se impossível a realização das filmagens dentro de um submarino verdadeiro.

A alternativa usada foi construir duas plataformas em cima de um sistema hidráulico de suportes e alavancas, ambientando o interior do Outubro Vermelho e do USS Dallas. O desenhista de produção, Terence Marsh, e sua equipe obtiveram permissão para fotografar sessões "não classificadas" de diversos submarinos americanos, inclusive o USS Chicago e o USS Portsmouth. A partir destas fotos, foram construídos todos os ambientes necessários para as filmagens, desde as salas de navegar e comando à periscópios e mesas de navegação.

A trama situa-se em 1984. O capitão Ramius, comandante do submarino State-of-the-art, classe tufão, possuidor de um sofisticado sistema de propulsão não detectável por sonares soviéticos e americanos, batizado de Outubro Vermelho em homenagem a revolução de 1917, toma posse da tripulação e a leva para a costa americana, sem autorização. O Kremlin suspeita que Ramius quer se refugiar na América com uma tripulação de 100 homens e entregar um segredo militar que vale bilhões de dólares. O Pentágono e a CIA suspeitam que Ramius vai parar seu submarino embaixo da Estátua da Liberdade e apontar seus mísseis nucleares para a Trump Tower e a Casa Branca. O pânico em Moscou e Washington provoca uma verdadeira caçada ao Outubro Vermelho. Além de escapar de seus caçadores, Ramius tem outros desafios a enfrentar: os canyons do fundo do mar e a enorme tripulação que ignora seus planos, à excessão de alguns oficiais de confiança.

DIFÍCIL DE MATAR

O filme com lançamento nacional nesta quinta-feira, é mais uma produção policial sem grandes novidades. Com o ator Steven Seagal, como personagem principal, a história deve repetir as peripécias de "Nico, acima da Lei", glorificando o heroísmo individual e a violência. Seagal é especialista em artes marciais e seus dotes não deixarão de ser mostrados ao público que ainda acredita que com alguns socos e pontapés é possível resolver todos os problemas. O filme entra hoje em cartaz no cine Ouro. E para os fãs de Jean-Claude Van Damme continua em cartaz dois de seus filmes: no cine Casablanca, "Contato Mortal", e no cine Frida, "O Desafio do Dragão".

O poder da tecnologia no seu televisor

- Redes Nacionais
- Novas emissoras em UHF
- Canais Internacionais
- Filmes
- KTV Jockey Clube
- Notícias 24 HS - CNN
- Clips
- Música sem interrupções
- Rádios AM, FM, OC

A partir de maio 5 antenas parabólicas internacionais dirigidas aos satelites

35 CANAIS DE TV
20 CANAIS DE FM

TVCABO® GOIÂNIA

CANAL ZERO VIDEO E ANTENAS COMUNITARIAS LTDA

RUA 15, Nº 397 - SETOR OESTE - FONE: (062) 242-0116 - CEP 74320 - GOIÂNIA - GO

Perímetro da primeira fase de implantação em Goiânia

RUA 15 Nº 397 - SETOR OESTE - FONE (062) 242-0116
CEP 74.320 - GOIÂNIA-GO

TODOS OS SERVIÇOS SERÃO PROGRESSIVAMENTE LIBERADOS DE ACORDO COM AS NORMAS DO MINISTÉRIO DAS COMUNICAÇÕES

ATRAÇÕES DO DIA

Show

••• O cantor e compositor **Gilberto Gil** faz sua única apresentação em Goiânia logo mais, às 21 horas, no Teatro Goiânia. Ele mostra sucessos consagrados da MPB como "Domingo no Parque", "Não Chores Mais" e músicas recentes como as gravadas em francês, além do tema de abertura da novela global "Mico Preto". Os ingressos estão sendo vendidos na bilheteria do Teatro a Cr$ 1.000,00.

Exposições

••• O artista plástico **Juca de Lima** comemora seus 47 anos de vida artística com exposição na Galeria de Arte Bauhaus (rua C-261, nº 103 - setor Nova Suíça). As obras do artista ficam em exposição até o próximo mês. Horário de funcionamento: de 2ª a 6ª feira, das 8 às 11h30 e das 13h30 às 19 horas. Sábado, das 8 às 13 horas.

••• O Curso Livre de Fotografia do Departamento de Arquitetura da Universidade Católica de Goiás promove **Exposição de Fotografias** dos seus alunos na Oficina de Teatro, antigo galpão da DMP - praça Universitária. A mostra será exibida até o dia 6 de junho.

••• **As Forças da Natureza** é a exposição que o artista plástico Simas está promovendo no Museu de Arte de Goiânia (rua 1, nº 605, setor Oeste, Bosque dos Buritis). A exposição permanece até o dia 15 de junho, com o artista mostrando 36 trabalhos em acrílico sobre tela.

Cursos

••• **Iniciação Musical** para crianças de 6 a 11 anos, **Iniciação Teatral** para crianças de 6 a 11 anos, **Iniciação Teatral** para adolescentes e **Recreação Dirigida** para idosos serão ministrados pela atriz e professora de Música Adriana Veloso, a partir do dia 4 de junho. Os interessados podem fazer suas inscrições no Centro Cultural Martim Cererê até o dia 4 de junho.

••• A Universidade Católica de Goiás está com inscrições abertas ao curso de **Gravura em Metais**, que será ministrado de 5 de junho a 5 de julho, das 14 às 17 horas. O curso será dado pelos artistas plásticos Maria Tereza e Herculano Ramos. Inscrições no Departamento de Arquitetura, praça Universitária. Fone 225-1188 (ramal 215).

EVIDÊNCIA

LUIZ CARLOS

Espaço sempre reservado nesta coluna para o empresário Nelson Ribeiro Guimarães-Eunice

Indecência previdenciária

Beco sem saída o atendimento de saúde. Imagine um país como o Brasil, onde se é compulsoriamente previdenciário do Inamps - sem qualquer expectativa de retorno prático, mas com o remorso de desembolsar em favor dos desmandos oficiais -, além disso, paga-se previdência estadual do Ipasgo autonomamente e ainda recorre-se à "privatividade" de uma Golden Cross. Tudo isso para não ter o atendimento no momento da emergência. A não ser pagando-se particular. Aí, qualquer uma tem vaga na hora. É o país do venha a nós, digo, venha à corrupção e inescrúpulo deles.

O outro lado da Copa

A Copa do Mundo mobilizando pra valer o mercado profissional de comunicação goiano. Quem segue para a Europa neste sábado, com muitas pautas na bagagem, é Luiz Carlos Bordoni. Vai fazer um trabalho especial, pela Rádio Difusora de Goiânia, dividindo tarefas com o correspondente Marcos Villas Boas, de Brasília. O **Outro Lado da Copa** justifica o giro de 45 dias que a dupla fará por Madri, Roma, Turim, Paris, Londres e outros pontos-chave de bastidores da Copa do Mundo.

Ela merece

Sempre muito festejada e querida, a colunista Consuelo Badra, de Brasília, foi a homenageada de ontem. O motivo era o seu aniversário, que reuniu amigos em movimentada festa e jantar no Naoum Palace Hotel. Ela merece o carinho desta coluna e, daqui, os votos de mais sucesso a partir de sua data natalícia.

VERA LÚCIA FONSECA (Interina)

PRIVÈ

Mais conhecimento na fonte da juventude. Essa foi a tarefa de Cida Rosa, esteticista da Pele a Pele, que acaba de retornar de São Paulo, onde foi fazer mais um curso de especialização em estética na Valmari.

...

Os 15 anos de Renato Tomé, que acontece amanhã, serão comemorados no sábado, na fazenda dos seus pais, empresário Evandro Tomé-Valéria.

...

Outro jovem aniversariante desta semana foi Fúlvio Rangel, que comemorou seus 16 anos no carinho da família, na última terça-feira. Ele é filho dos odontólogos Rangel Silveira Avelar e Wilma.

...

Está agendada para o dia 7 próximo, com carinho todo especial, a comemoração do aniversário da colunista Maria José, no Espaço La Fontaine.

...

Quem oficializou o noivado no último dia 19 foi Isabela Tomé Fernandes, com Wandervaldo Rodrigues Cunha. O acontecimento foi no Cliff Restaurante.

...

Aniversariante importante de hoje, é Kita Esteves Machado, que, junto com o marido, empresário Agenor Machado da Silveira Neto, acaba de retornar de uma temporada no Rio de Janeiro.

...

A Arprom, de Ademir Araújo, realiza em julho próximo um evento nacional, a Feira de Bordado de Ibitinga. Vale dizer que a cidade paulista de Ibitinga é o maior centro produtor de bordados do país.

Após longo recesso, o CDL volta a promover neste jundo seus tradicionais almoços empresariais, ou reuniões-almoços, como preferem.

...

Um chevette Chevrolet foi a doação da CCA à Festa dos Estados de Brasília. Foi pelas mãos da diretora da empresa, Cláudia Abdala e o presente tradicional vai para o caixa da Casa do Candango.

...

De volta dos Estados Unidos o casal médico Ismar Ribeiro-Elizabeth. Eles estiveram em Miami e Nova Iorque.

...

A Tecnprom & Associados acaba de fechar a II Feira de Informática, no Cepal, de 25 a 28 de setembro próximo. A novidade, segundo Adhemar Andrade, diretor de eventos da empresa, é que neste ano entre na feira o capítulo das telecomunicações. Em outras palavras a tele informática, que dá motivo ao tema Comunicação Presente, da feira deste ano.

...

Os aniversariantes de hoje: Solange Marques Rezende, mulher do empresário Carlos Eduardo Rezende; Nancy Rosa, mulher do empresário Nelson Rosa; executivo Otaviano de Oliveira e João Gomes de Menezes, dos quadros da Procuradoria Geral do Estado.

Anote esta Placa.
202-1550
Novo telefone
CICAL

HORÓSCOPO

ÁRIES (de 21/03 a 20/04) REGENTE: MARTE. Você poderá se sentir um tanto tenso e nervoso, e se não tomar cuidado causará aborrecimentos no lar. Procure relaxar e não ser tão exigente e controlador. Dê mais espaço às pessoas que convivem com você, deixe cada um levar a vida que pode.

TOURO (de 21/04 a 20/05) REGENTE: VENUS. Mercúrio envia vibrações positivas para sua vida financeira. Você está mais confiante nos negócios. A vida familiar estará alegre e movimentada, favorecendo a relação pais e filhos. Boas notícias relacionadas a este setor, principalmente no que se diz respeito a estudos.

GÊMEOS (de 21/05 a 20/06) REGENTE: MERCÚRIO. Progresso na vida profissional. Você pode pedir um aumento, tentar uma transferência ou ser aceito num novo emprego. Ainda poderá haver muita vantagem em viagens longas ou a lugares distantes e quem for explorados; como a Amazônia, por exemplo.

CÂNCER (de 21/06 a 22/07) REGENTE: LUA. Excelente momento na vida afetiva, realização de antigos sonhos e desejos neste campo. Possibilidade de volta de antigo amor, renascimento de uma chama que não se apagou. Você está mesmo com sorte, pois a vida profissional também está protegida pelos astros.

LEÃO (de 23/07 a 22/08) REGENTE: SOL. Dia de vibrações harmonizantes, principalmente para as mulheres. Restabelecimento do equilíbrio na vida doméstica, vibrações positivas, afastando qualquer baixo astral que possa ter se instalado. Compre flores para sua casa, em especial as da família das orquídeas.

VIRGEM (de 23/08 a 22/09) REGENTE: MERCÚRIO. Seu comportamento poderá estar um tanto excêntrico, mas de qualquer modo, engraçado. Você está com a veia humorística ativa: fique atento somente para não exagerar nas brincadeiras. Um virginiano alegre é uma companhia rara.

LIBRA (de 23/09 a 22/10) REGENTE: VENUS. Procure se movimentar bastante neste dia, não fique fixado numa coisa só, pois você acabará ficando nervoso e obcecado. Evite tomar atitudes rígidas ou radicais, pois isso atrairia energias negativas para você. A palavra chave é flexibilidade.

ESCORPIÃO (de 23/10 a 21/11) REGENTE: PLUTÃO. Sensação de insegurança, que poderá deixá-lo tenso. Mas saiba que forças misteriosas provenientes de seu interior, farão com que enfrente todos os seus problemas sem curvar ou baixar a cabeça. Verá que é capaz de muito mais do que imagina.

SAGITÁRIO (de 22/11 a 21/12) REGENTE: JUPITER. O Sol agora está recebendo um aspecto de Vênus, o planeta do charme e da sociabilidade. No entanto, esta influência está relacionada com a sua vida profissional, ou seja, terá boas notícias e vantagens neste setor. Além disso, pode contar com a colaboração das pessoas ilustres.

CAPRICÓRNIO (de 22/12 a 20/01) REGENTE: SATURNO. Dificuldades no campo financeiro, problemas com a justiça, e complicações com documentos. Fique atento para não se exceder nos gastos, e cuidado para não ser enganado pela burocracia. Não faça dívidas a longo prazo, ou terá problemas.

AQUÁRIO (de 21/01 a 19/02) REGENTE: URANO. O aspecto entre Júpiter e Urano tende a torná-lo mais temperamental e nervoso do que de costume, e se for ofendido, tenderá reagir com violência. Além disso, estará mais crítico e menos transigente com as pessoas. Procure se controlar para não ficar aborrecendo as pessoas.

PEIXES (de 20/02 a 20/03) REGENTE: NETUNO. Muita estabilidade e alegria na vida afetiva dos nativos deste signo; o que funciona como um estabilizador geral, já que este é um signo puramente emocional. A vida dos piscianos depende diretamente do seu equilíbrio emocional. Aproveite o momento.

TIRA-GOSTO

••• Após sentir o brilho de duas magníficas noites de apresentação no Cliff restaurante, o cantor Ney Matogrosso encontra-se na bela cidade histórica de Pirenópolis, onde curte com amigos, a natureza, a calmaria, coisas que ele tanto gosta.

••• O colunista Luiz Carlos e a jornalista Suely Arantes estão em viagem de negócios, tendo como roteiro São Paulo e Curitiba. Retornam neste domingo.

••• Quase todas as mesas do Clube Jaó já estão reservadas para o show do cantor/compositor Ivan Lins, com data marcada para este sábado. Não será vendido ingresso individual. Portanto, a diretoria promete um show tranquilo, onde todos poderão curtir sem ter o incômodo de gente em pé, invadindo mesas. Boa medida.

••• O médico e pecuarista Percival Rebelo está radiante da vida. Mais uma vez saiu-se vitorioso na Exposição Agropecuária, onde fez desfilar a sua criação de gado holandês.

••• Vera Aragão reuniu um grupo de amigos em seu amplo e bem decorado apartamento, no setor Aeroporto, no último sábado, para comemorar mais um aniversário do marido Ignácio Aragão. Muita gente esteve por lá brindando esta figura querida de tantos amigos.

••• No Le Steak Grill duas excelentes novidades: música ao vivo com o pianista Cleyton (também aos sábados na badalada feijoada) e dois bonitos trabalhos do artista plástico Omar Souto. Nas portas dos toaletes masculino e feminino uma noiva e um noivo em tamanho natural. E só conferir.

Saudades da Guanabara será o show que a cantora Beth Carvalho estará mostrando no palco do Cliff restaurante, nos dias 6 e 7 próximos (quarta e quinta), acompanhada de sua excelente banda, com destaque para o goiano Bororó. Considerada como uma das melhores intérpretes do samba, Beth desfilará grandes sucessos como As rosas não falam, Tive Sim, Meu homem (Carta a Nelson Mandela), Vai ser tão fácil e Saigo. As reservas já estão sendo feitas através do telefone: 241-7888.

Uma noite muito especial para a família Tomé Fernandes e Rodrigues da Cunha. No último dia 19, no Cliff restaurante, foi oficializado o noivado de Izabela e Wandervaldo. Edson Tomé, em flash especial, com os sobrinhos todo orgulho.(foto Damasceno).

Festival da Lagosta

Os festivais gastronômicos do Castro's Park Hotel já fazem parte do roteiro dos bons eventos programados pelo Departamento de Eventos do hotel, pela excelente qualidade e desfile do melhor da cozinha nacional e internacional. No próximo dia 9, estará acontecendo o **IV Festival da Lagosta**, que promete oferecer vários tipos de lagosta ao preço de Cr$ 1.400,00 por pessoa. As reservas estão sendo feitas através do telefone: 223.7766. E bom apetite.

Agradecimentos

Por motivo de nosso aniversário, ocorrido no último dia 26, queremos externar o carinho e agradecimento às pessoas amigas que enviaram rosas, presentes, cartões e ligaram: Tânia e Ademar de Oliveira, Cecília e Antônio Gonzales, Sinderley Silva, família Cliff, Vera e Ignácio Aragão, Dilma e Paulo Ernani Ortegal, Ana Cristina Costa, Deputado Paulo Mourão, Thaís e Marcus Marchiori, Senador Iram Saraiva, Marta Regina (Só Ótica), Santa Mônica, Terezinha Bron Silva, Mafalda Daher, Alvadi e José Melo, Rachel Azeredo, Márcia Elizabeth, Marilda e José Arruda, Geraldo Luiz Oliveira, Eunice e Wedson Fernandes, Olenna Ramos Jube, Soleny Lôbo, Sandra Abrahão e Jandira, Cida e Walmir Aguiar, Laurene Paranhos, Isa Teixeira, Ivone Silva, Paulo Paranhos, Sônia Stival, Maria Inês Siqueira, Vera e Evandro Teodoro, Arthur Rezende, colunistas Luiz Carlos, Maria José, Ana Luiza e a repórter Suely Arantes.

PERFIL

Nome: Régis Cardoso
Profissão: Ator, diretor de TV
Data nascimento: 24/06
Signo: Câncer
Religião: Católica
Mau gosto: Mulher de bobs
Coisa que incomoda: Defeitos artísticos na TV
Marca de carro: Monza
Atores: Lima Duarte, Tarcísio Meira
Atrizes: Fernanda Montenegro e Marília Pêra
Programa de TV: Filmes de longa metragem
Cantor: Cauby Peixoto
Cantoras: Angela Maria e Sarah Vaughar
Novela: O Bem Amado
Livro: Olga (Fernando Morais)
Escritor: Jorge Amado
Compositor: Tom Jobim
Músicas: Todas do Tom e boleros
Artista plástico: Aldemiro Martim
Mito: John Lennon
Mulher elegante: A minha (Sandra Sá Freire)
Motivo de orgulho: Ter recebido o prêmio de "Melhor diretor de novelas", na cidade do México, em 1976.
Personalidade: Valdir Espinoza - Técnico de futebol
Distração preferida: Futebol
Time de futebol: Botafogo
Restaurante: Antiquário's (Rio de Janeiro)
Uma cidade: Porto Alegre
Um político: Dílson Funaro
Mania: Não fazer exercícios
Sobremesa: Pudim
Prato preferido: Filé com fritas
Bebida alcoólica: Uísque
Decoração: Moderna

Despertando a emoção

Tetê Caetano, uma goiana radicada no Rio de Janeiro e com um extenso currículo no campo das artes cênicas - onde inclui formação acadêmica de atriz, cenógrafa, figurinista e diretora de teatro - está em Goiânia para ministrar os cursos Corpo e Voz, para cantores, e Interpretação de Teatro, para atores e iniciantes. O primeiro, que terá início no próximo dia 4 de junho e com duração de 10 dias, no Centro Cultural Martim Cererê, tem como objetivo despertar no cantor um lado quase sempre esquecido: o da postura cênica e emoção no momento em que está interpretando uma canção.

De acordo com Tetê Caetano, a função do cantor não é apenas cantar, mas interpretar, oferecendo ao público um espetáculo, também, visual. O público, segundo ela, corresponde imediatamente a isso. O resultado do curso pode ser reconhecido logo após a sua primeira realização em Goiânia, no ano passado. Gilberto Corrêa e Heloíse Baylão foram dois dos que puderam experimentar a receptividade do público durante shows em que foram trabalhados ingredientes, como a luz, que intensificam a beleza do espetáculo. "Tudo isso é feito dentro de cada estilo. O curso inclusive ajuda o artista a descobrir o seu estilo", completa Tetê Caetano que já trabalhou no teatro com Bibi Ferreira, Tônia Carrero, Maria Pompeo, Jaime Barcellos, entre outros.

No Rio, segundo aponta a diretora, a classe artística não tem muito este tipo de problema. "Lá são mais lapidados", acrescenta. É comum os cantores contratarem diretores que trabalham todos os espetáculos. "O interessante é o cantor goiano descobrir, com o curso, que é possível atingir um nível mais elevado mesmo se apresentando no palco de um bar. Assim, ele pode disputar tranquilamente com a conversa e a batata frita dos frequentadores", exemplifica a diretora.

Formada pela Fundação Clóvis Salgado, de Belo Horizonte, Tetê Caetano defende a formação acadêmica de atores. "Se os que tiveram a oportunidade de viajar muito, os veteranos, puderam aprender com a prática, acredita. E, os cursos, podem acrescentar muito aos artistas goianos já que Goiás não possui faculdade de artes cênicas. O segundo curso, de Interpretação de Teatro, será ministrado pelo ator e diretor de teatro, Marcelo Silveira. As inscrições para os dois cursos podem ser feitas na secretaria da Cultura, com Heloíse. Maiores informações pelos fones: 212-2745 e 225-9190.

Marco Monteiro

Tetê Caetano esta em Goiânia para ministrar dois cursos para atores e cantores

EXCURSÕES

NORDESTE	PANTANAL	PORTO SEGURO	RIO/GUARAPARI	FOZ/PARAGUAI	PROMOÇÃO
Saída: 15/Jul 17 dias 5ó 4 X 13.649, ou 44.570, à vista	Saída: 20/Jul 11 dias 5ó 4x10.700 ou 34.940 à vista	Saída: 23/Jul 09 dias 5ó 4 X 8.559, ou 27.950, à vista	Saída: 13/Jul 09 dias 5ó 4 X 8.259, ou 26.950, à vista	Saídas 11/jun e 11/jul 05 dias 5ó 1.529 ou 4.990 à vista	PAGTº EM 04 VEZES SEM JUROS PARA OS 10 PRIMEIROS PASSAGEIROS

Inclui: transporte em ônibus luxo com toalete, hotéis 3/2 *, guia e assistência especial, serviço de bordo etc.

TRANSWORLD TURISMO PASSAGENS EXCURSÕES
Rua 3, 560 - Centro.
F: 224.4340
Sujeitos a reajustes
Embratur: 02.415/90-42-3

Ivone Mendes

Se a Globo pode mostrar a Vera Fisher fazendo amor e chupando dedo de homem; a Manchete exibindo Cristiana Oliveira peladinha da silva, todos os dias e, a Silvia Poppovic discutindo sexo no SBT, por que não posso mostrar minha amiga **IVONE MENDES** *do jeito que Napoleão Bonaparte perdeu a guerra? É só pra fazer inveja:* **IVONE** *vem para a próxima temporada do Araguaia e quer conhecer Três Ranchos. Adivinha só onde ela vai ficar hospedada?*

Lição de deselegância

Rosângela Hellu, da Rô Produções, não sai das redações dos jornais, rádios e televisões, implorando notícias para os espetáculos que promove em Goiânia. Dá canseira nos repórteres e fotógrafos e é sempre bem recebida, ganhando reportagens e comentários.

Só que Rosângela Hellu não aprendeu, com o tempo, ter a mesma reciprocidade com os órgãos de comunicação e, quando é procurada para deixar ingressos para o pessoal que vai trabalhar nos seus shows, mostra-se deselegante, negando a presença da imprensa.

Rosângela mandou dizer que, se os jornalistas quiserem cobrir o espetáculo de Gilberto Gil, terão que chegar cedo, entrar pelos fundos e ficar em pé, num cantinho do Teatro. Vai ver que ainda tem gente com cara de pau para atender os maus tratos da Rô Produções e sofrer humilhações da da. Rosângela.

Armando o bote

Se pode ser acusado de outras coisas, uma o empresário Sílvio Santos não é: bobo. Já percebeu que o atual governo federal não vai sustentar a enganação por muito tempo e preparou a estratégia para aproveitar o desmoronamento da Globo. Está contratando todos os demitidos da rival, fazendo um jornal isento e ácido para os gostos coloridos e prepara uma ofensiva violenta para depois da Copa do Mundo, quando a coisa por estas bandas deve esquentar.

Por quê?

Estranhamente a TV Brasil Central deixou de apresentar seu jornal das 18h30, na terça-feira e o novo jornal das 7h30 nesta quarta-feira. Qual terá sido o problema dessa vez?

Dente por dente

Essa livre negociação dos aluguéis é a sopa no mel. Você aluga um imóvel, pagando Cr$ 50 mil por mês. Depois do primeiro mês, você não faz mais acordo e fica pagando os Cr$ 50 mil enquanto quiser. A única solução viável é a negociação direta entre proprietários e inquilinos, tipo "olho no olho". Através das imobiliárias, os proprietários, como o resto do povo brasileiro, só vão acumular prejuízos.

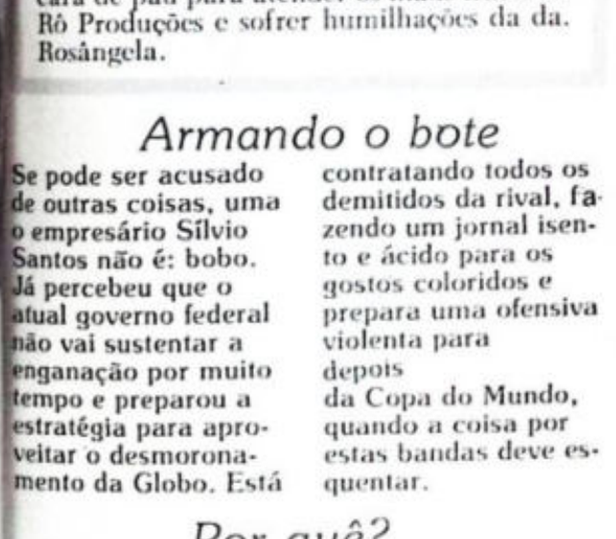

O grande conselheiro

O empresário Luiz Antônio(de terno e gravata) continua sendo uma força incontrolável dentro do PT. A todo instante aparecem políticos, o povão e muitos amigos, que formam verdadeira romaria atrás de quem pode estabelecer critérios e discutir questões relacionadas com a candidatura de Valdi Camarcio, ao governo do Estado. Carlos Auad, Cecília Vila Verde e Hélio Teles foram até Anápolis para trocar idéias com Luiz Antônio. E voltaram mais esperançosos.

LUIZ AUGUSTO GELÉIA GERAL

Onde Collor não se afina

O perigo ainda não acabou. Pelo menos é essa a conclusão que se tira da visita do presidente ao Estado Maior das Forças Armadas. Pela cara de alguns militares presentes, a eloquência do presidente não faz muito sucesso nas casernas. Ainda tem muita gente apostando que o novo presidente sai do governo à la Jânio ou à la Getúlio.

Decepção

Antes do jogo com a Seleção da Umbria, eu pensava que a equipe do Lazaroni chegasse às oitavas de final ou, quem sabe, até ás quartas-de-final da Copa. Depois daquele jogo, penso que esse timinho não passa das eliminatórias.

VENDO E OUVINDO

••• Numa banca de jornal, que vende revistas antigas, encontro uma edição de março, de 1970, da **Capricho** que, entre outras coisas, já contava: "Tarcísio Meira não quer se separar de Glória Menezes". Há 30 anos, portanto, as fofocas tentavam dividir o casal perfeito da televisão brasileira.

••• **Está muito boa esta briga entre as rádios Difusora e Brasil Central, que estão com linha aberta da Itália, informando sobre a Copa do Mundo. Nada como a concorrência.**

••• Um amigo, jornalista, acaba de se aposentar. Pagando o Pasep(Programa de Formação do Patrimônio do Servidor Público) há 18 anos, foi seco receber o saldo, pensando em comprar carro novo, reformar a casa e oferecer uma viagem de turismo à família. Qual não foi sua surpresa em saber que, de 1972 até 1990, tinha apenas Cr$ 4.286,21. E com um agravante: não podia receber, porque no Banco do Brasil não há saldo do Pasep.

••• **Cristiana Oliveira, a "Juma", da novela Pantanal, estará sábado na cidade de Ceres. Vai participar de um desfile.**

••• A falta de criatividade dos lojistas de Goiânia chega a ser irritante. Até agora, por exemplo, em nenhuma vitrine da cidade, se vê qualquer homenagem a Copa do Mundo.

••• **Um aviso aos fiscais da Prefeitura: as calçadas do campo do Vila Nova e da Casego, no Setor Universitário, estão intransitáveis. Só dá entulhos.**

••• Hoje tem Gilberto Gil no Teatro Goiânia. Um espetáculo para matar saudade. Gil é o que há de melhor na MPB. Os chefes de reportagens podem programar entrevistas com o cantor e o político também.

••• **Uma dica para quem gosta de uma feijoada no melhor tempero, atendimento de primeira e a preço razoável: a do Antoninhos Hotel, na rua 68, esquina com a Paranaíba. Em tempo: a batida é da melhor qualidade.**

••• "Coisas da Laurinha", como diz aquele personagem da novela das oito: a TV Anhanguera não tem equipe de esportes. Joel Fraga e César Rezende quebram o galho. Bem que podiam montar um time para faturar e oferecer melhor trabalho aos telespectadores.

••• **Um cara bom de serviço na televisão goianiense: Luiz Lôbo, da TV Serradourada.**

••• Telefone desta coluna: 261.8017

Feliz da vida

Encontro **Marcelo Barra** *e sua mulher,* **Mônica,** *bastante eufóricos com a vida de paulistanos. Ele, abrindo caminhos e com muita disposição para conquistar seu espaço na MPB, dentro de uma selva e onde a concorrência é muito grande.* **Marcelo** *acredita que dentro de pouco tempo cumprirá a etapa de adaptação e estará fazendo sua própria festa nacional(Foto Luiz Augusto)*

TELEVISÃO

CANAL 9

07:00 — Programa Educativo
07:28 — A Copa das Copas
07:30 — Honey Honey
08:00 — Bozo
11:30 — Dó, Ré, Mi, Fa, Sol, Lá, Si — Com Mariane
12:30 — Tele Esporte
12:57 — A Canarinho da Copa
13:00 — Chapolin
13:30 — Mask
14:00 — Oradukapeta
16:00 — Jonny Quest
16:30 — Show Maravilha
18:00 — Chaves
18:30 — Meus Filhos Minha Vida
19:25 — SBT Esporte
19:40 — A Copa das Copas Economia Popular
19:45 — TJ Goiás
20:00 — TJ Brasil
20:30 — Asas de Aço
21:28 — A Caminho da Copa
21:30 — A Praça e Nossa
23:00 — Jô Soares Onze e Meia
23:58 — A Copa das Copas
00:00 — Perfil

CANAL 13

06:30 — Proclamando a Fe
07:00 — A Feiticeira
07:30 — Jornal Brasil Central
08:00 — Dia-a-Dia
09:45 — Cozinha da Ofelia
10:15 — Os Imigrantes
11:15 — Desenhos
11:40 — Jornal Brasil Central
12:00 — Esporte Total Local
12:25 — Boletim da Copa do Mundo
12:30 — Esporte Total
13:30 — Acontece
14:00 — I BV
14:05 — Flash
14:30 — Video Mix
15:00 — TV Criança
16:55 — Boletim da Copa do Mundo
17:00 — Canal Livre
19:00 — Jornal Brasil Central
19:20 — Agrojornal
19:30 — Jornal Bandeirantes
20:30 — Goggle Five
21:00 — Machine Man
21:30 — Sessão Especial "Coma"
23:25 — Boletim Negócios e Novidades
23:30 — Jornal da Noite
23:55 — Boletim da Copa do Mundo
00:00 — Hairy Makeand
01:00 — Flash

CANAL 11

06:45 — TV Educativa
07:00 — Telemanhã
07:30 — Brasília 7:30
08:00 — Cometa Alegria
11:45 — Boletim da Copa
11:50 — A Italia de Falcão
12:00 — Repórter da Cidade
12:30 — Jornal da Manchete
13:00 — Carmem
14:00 — Jornal da Mulher
16:00 — Clube da Criança
18:45 — Feras da Copa
18:50 — A Itália de Falcão
18:55 — Manchete Esportiva
19:10 — Telemanchete
19:30 — Kananga do Japão
20:30 — Jornal da Manchete
21:30 — Pantanal
22:30 — Free Jazz
23:30 — Opinião Pública
00:30 — Boletim da Copa
00:35 — Boletim de Tênis
00:40 — Momento Econômico
00:50 — Jornal da Manchete
01:30 — A Itália de Falcão
01:40 — Baretta

CANAL 4

07:25 — Educativo
08:00 — Programa das Otto
09:00 — Aeróbica
10:30 — Clip TV
12:00 — Goiânia Urgente
14:00 — Sucessos 99 FM
15:15 — Ciranda da Criança
16:15 — Clip TV
17:00 — Sono e Energia
18:20 — Seicho No-Ie
18:30 — Jornal 6 e Meia
19:30 — Cidade 4
19:40 — Rádio Jornal Especial
20:30 — Tunel do Tempo
21:30 — Cine Goya
23:30 — Programa Vip
00:00 — O Fugitivo

CANAL 2

06:30 — Telecurso 2º Grau
07:00 — Bom Dia Brasil
07:30 — Bom Dia Goiás
08:00 — Xou da Xuxa
12:15 — Jornal Anhanguera
13:05 — Momento da Copa
13:10 — Jornal Hoje
13:30 — Vale a Pena Ver de Novo
14:30 — Festival 25 anos
15:20 — Sessão da Tarde Kramer versus Kramer
17:20 — Sessão Aventura
17:48 — Hora do Angelus
17:50 — Gente Fina
18:50 — Mico Preto
19:45 — Jornal Anhanguera
20:00 — Copa 90
20:10 — Jornal Nacional
20:40 — Momento da Copa
20:45 — Rainha da Sucata
21:30 — Chico Anysio Show
22:30 — Série Brasileira Desejo
23:30 — Jornal da Globo
00:00 — Festival de Sucessos - Filme: Fraulein

FILMES NA TV

KRAMER X KRAMER (Kramer vs. Kramer) - Produção americana de 1979. **Canal 2, 15h20.** Direção: Robert Benton. Com: Dustin Hoffman, Meryl Streep, Jane Alexander, Justin Henry. Abandonado pela mulher, executivo de uma agência de viagens tem que arranjar um tempo em sua vida agitada para conviver com o filho.

COMA (Coma) - Produção americana de 1977. **Canal 13, 21h30.** Direção: Michael Crichtoh. Com: Genevieve Bujold, Michael Douglas, Richard Widmark, Elizabeth Ashley. Médica descobre que muitos pacientes do hospital em que trabalha estão em coma e é advertida por seu chefe. Mesmo assim ele prossegue nas investigações para saber a origem do mal.

FRAULEIN (Fraulein) - Produção americana de 1958. **Canal 2, 00h00.** Direção: Henry Coster. Com: Dana Wynter, Mel Ferrer, Dolores Michels. Durante a Segunda Guerra Mundial, bela filha de um professor alemão sofre todo tipo de problemas, ameaças e humilhações.

CINEMA

A Caçada ao Outono Vermelho (The Hunt for Red October) - Produção americana de 1989. Direção: John McTiernan. Com: Sean Connery, Alec Baldwuin, Scott Glenn, Sem Neil. Antes da Glasnost, um submarino russo, comandado por Marko Ramius (Connery) se aproxima da costa americana sem autorização. O Kremilin suspeita que a tripulação quer asilo nos EUA e a CIA suspeita de um ataque. **Cine Capri.** Sessões: 14h30, 16h30, 19h30 e 21h30. **Cine Center I.** Sessões: 15, 17, 19 e 21 horas.

Sociedade dos Poetas Mortos (Dead Poets Society) - Produção americana de 1989. Direção: Peter Weir. Com: Robin Williams, Robert Sean Leonard, Ethan Hawke, Josh Charles, Gale Hansen, Dylan Kussman. Numa escola conservadora, em 1959, os alunos se surpreendem com um novo professor. Alguns alunos se envolvem com seus ensinamentos e descobrem que o mestre participou, quando aluno, de uma confraria secreta, a Sociedade dos Poetas Mortos, e a reinaguram, contrariando as normas da escola. **Cine Astor.** Sessões: 14h30, 16h30, 19h30 e 21h30. **Cine Center II.** Sessões: 15, 17, 19 e 21 horas.

Contato Mortal (Black Eagle) - Produção americana. Direção: Eric Karson. Com: Jean-Claude Van Damme e Sho Kosugi. Jean-Claude estrela mais um filme de ação. Ele é o protagonista principal de uma mistura de espionagem e ação, quando americanos e russos disputam uma certa eletrônica contendo informações sobre uma bomba de alta potência. **Cine Casablanca.** Sessões: 14h30, 16h30, 19h30 e 21h30.

□□□

Kickboxer - O Desafio do Dragão (Kickboxer) - Produção americana de 1989. Direção: Mark DiSalle. Com: Jean-Claude Van Damme, Denis Alexio, Toing Po. Mais um no gênero músculos e artes marciais inaugurado por Jean-Claude Van Damme, que acabou sendo considerado o sucessor de Bruce Lee. Van Damme tem que lutar contra o imenso Tong Po, que aleijou seu irmão. **Cine Frida.** Sessões: 14h30, 16h30, 19h30 e 21h30.

□□□

Ao Cair da Noite (At The Close of Night) - Produção russa de 1989. Direção: Rodion Nahapetov. Com: Nele Klimentiev, Remigius Sabulis, Innokenty Smoktunovsky, Tynu Kark, Igor Efimov. A Segunda Guerra Mundial é o pano de fundo para esta história de amor entre uma alemã e um soviético. Ele a salva de uma explosão, mas, devido aos ferimentos perde a memória. Com a guerra entre os dois países, eles se refugiam no campo quando o rapaz perde a memória. **Cine Cultura.** Sessões: 15, 17, 19 e 21 horas.

□□□

Difícil de Matar - Produção americana. Com Steven Seagal. Depois de fazer "Nico: Acima da Lei", o ator milionário, que gosta de produzir seus próprios filmes, volta à cena com uma história cheia de socos e pontapés. O que não faltam são cenas marcadas por violentos tiroteios. **Cine Ouro.** Sessões: 14h30, 16h30, 19h30 e 21h30.

A programação aqui publicada é fornecida pelas empresas, estando sujeita a alteração de última hora.

Quem gostou do fim do selo pedágio foi o candidato Iram Saraiva. Ele agora vai poder fazer a sua campanha sem pagar nada.

TEMPO

No PMDB, totalmente nublado. Sujeito a chuvas e ventos fortes na convenção do partido. Temperatura instável e o clima de guerra interna deve crescer nas próximas horas. Os ventos fortes impedem Iris de entrar na campanha.

PÁRA-CHOQUE

FABIO NASSER

FILME DA SEMANA

A Assembléia dos políticos mortos: produção tipicamente goiana. Com: deputados da situação e da oposição. O filme conta a história de um grande grupo de parlamentares que, depois de quatro anos, não consegue se reeleger. No entanto, o final da história é feliz, visto que eles ganharam muito dinheiro durante os quatros anos de mandato eletivo.

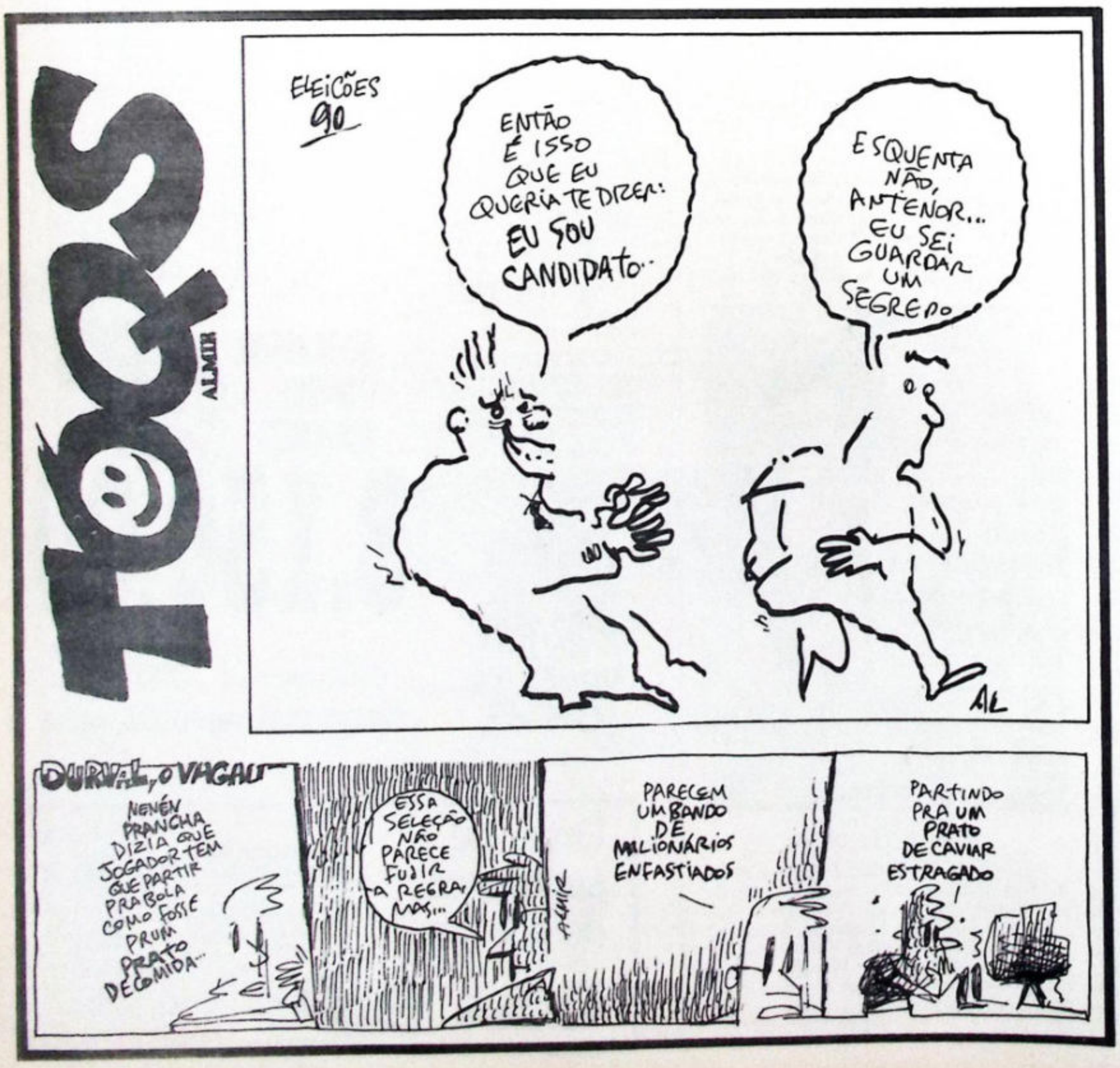

FERREIRA NETTO

À espera da Copa

Ops! Ao passo em que a nossa televisão vai atravessando novas etapas, tudo se acomoda à espera dos próximos acontecimentos. Até parece o Brasil em época de eleições. Nada acontece até que um novo governante assuma o cargo. Assim segue a programação de todas as emissoras atualmente, sempre na expectativa do mês de junho, que poderá ressuscitar emoções sepultadas há cerca de quatro anos. Parte-se do seguinte princípio: nada que for implantado neste momento terá tempo necessário para vingar como atração. Então, a Manchete vai seguindo com a sua "estética estática" em "Pantanal" e parece pouco preocupada com o que virá em seguida. Há um excesso de projetos completamente desordenados, sem qualquer consenso na sua administração. Na Globo, o choque já foi assimilado, mas o conformismo de jeito nenhum. O negócio agora é investir em minisséries ou até quem sabe, numa possibilidade muito próxima, voltar com a novela das 10. Dos males, o menor. Para as torcidas de plantão, é sempre bom avisar: o "Botanic Garden" está com os olhos bem abertos. Mas também segue na trilha da Copa do Mundo e qualquer revanche fica pra depois... Aliás, tudo vai depender muito dos resultados que essa Copa tiver para o nosso país, o que de uma forma ou de outra, acaba refletindo no público. Seja lá qual for o aspecto, nunca é demais explorar os melhores entretenimentos do brasileiro, principalmente para a mídia. Isto está longe de acabar e pra falar a verdade, nem sei se a gente chega lá. O "Tetra" já é outro papo, e quanto a isso, eu prefiro não arriscar palpite. Mas esse negócio de ficar esperando a banda passar, tem que acabar de uma vez por todas.

Pensamento do dia

A Globo não está muito preocupada com a Copa do Mundo. Ainda nessa fase dos preparativos e mesmo contando com os recursos da Telemontecarlo, o seu material é bem inferior ao de todas as outras. Na verdade, o Boni entende que a melhor cobertura deve acontecer nos jogos do Brasil e ponto final. A ordem é se segurar no sorteio dos 82 automóveis, realmente um grande gancho, mas também a pior das covardias com as concorrentes.

DOIS PONTOS

1º) Fernando Mitre está em adiantadas conversações, para que a Bandeirantes possa utilizar imagens exclusivas da CNN, logo após a Copa do Mundo, em todos os seus informativos. Pela primeira vez, estou sentindo uma grande boa vontade por parte da direção do Morumbi com o seu jornalismo.

2º) Bem que a APDL avisou... Todo aquele barulho sobre o ingresso do "Juba e Lula" na programação da Bandeirantes, não deu em coisa nenhuma. A Frame continua no firme propósito de produzir o seriado, mas ainda não acertou com nenhuma emissora. A Manchete é a próxima tentativa.

BATE-REBATE

••• Carlos Alberto Ricelli pode acertar o seu retorno à Globo nessas próximas horas.

••• Tão logo complete a reforma do seu Estúdio 2, a Bandeirantes terá cenários fixos no jornalismo.

••• E a propósito da Bandeirantes: muito esporte, amanhã à noite, com o futebol de Portuguesa e Fluminense; Corinthians e Palmeiras; o vôlei Estados Unidos e Brasil, completando com o boxe de Hollyfield.

Carlos Alberto Ricelli

INFORMES APDL

••• É mole... Carolina Ferraz e Fátima Freire vão aparecer "transando" no próximo capítulo de "Escrava Anastácia"

••• Hebe Camargo brilhou uma vez mais através do seu programa no SBT. Muito melhor que os filmes da última semana.

••• Andréa Richa e Rômulo finalmente começaram a ter um pouco mais de destaque, em "Pantanal"

Carolina Ferraz

••• O também pantaneiro Almir Satter fazendo sucesso no Japão, com um elepê todo instrumental.

••• Os tipos divertidos de Cláudia Raia e Antônio Fagundes são indispensáveis a "Rainha da Sucata".

••• Que dupla! "Cinemania" do programa da Manchete, está a bordo de novos cenários.

••• Neste domingo, depois do "Fantástico", Hélio Costa apresenta a nova fase da "Linha Direta"

ÚLTIMAS

••• Flávio Galvão fez "Escrava Anastácia", mas não acertou contrato com a Manchete. E também não tem nada definido na Globo.

••• Otávio Mesquita entrevistou Luciano Calegari, atração do "Perfil", nesta quinta, no SBT.

••• Roberto Carlos, procedente da Europa, desembarca no dia de hoje em São Paulo.

••• Carlos Alberto de Nóbrega se recuperou rapidamente de um problema no olho e gravou normalmente "A Praça" na manhã de ontem.

••• Guilherme Arantes já está com o seu elepê em gravações e marcou para 9 de agosto, no "Palace", a estréia nacional de um novo show.